VERESI HÍRMONDÓ

MÁJUS-JÚNIUS

VERESEGYHÁZ VÁROS LAPJA * 2003. XV. ÉVFOLYAM 5-6. SZÁM * ÁRA: 75 Ft

A fotó egy veresi rendezvényen készült.

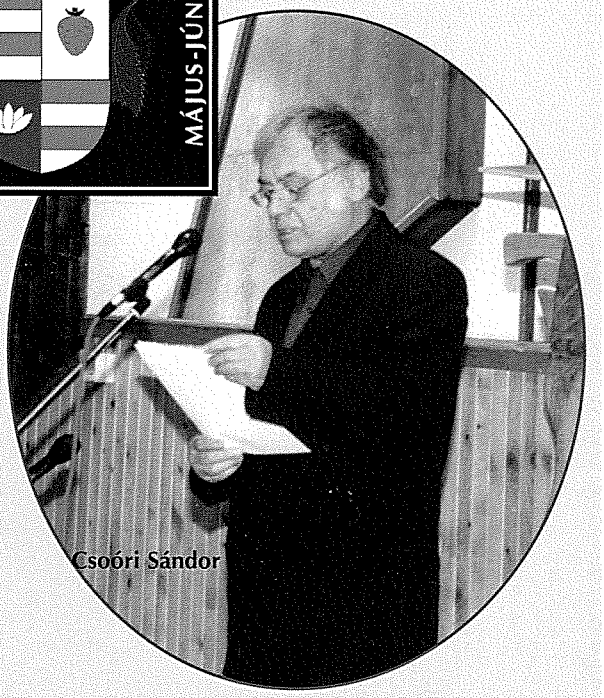

Csoóri Sándor

Rangos nemzetközi rendezvénynek ad már néhány éve otthont Veresegyház. Minden május első hétvégéjén rendezik meg a magyar nyelvű nemzetközi vers- és prózamondó találkozót, az idén immár a tizenharmadikat, melynek címadója Csoóri Sándor: Anyám fekete rózsa című költeménye.

(Cikk a 3. oldalon)

Rangos nemzetközi esemény

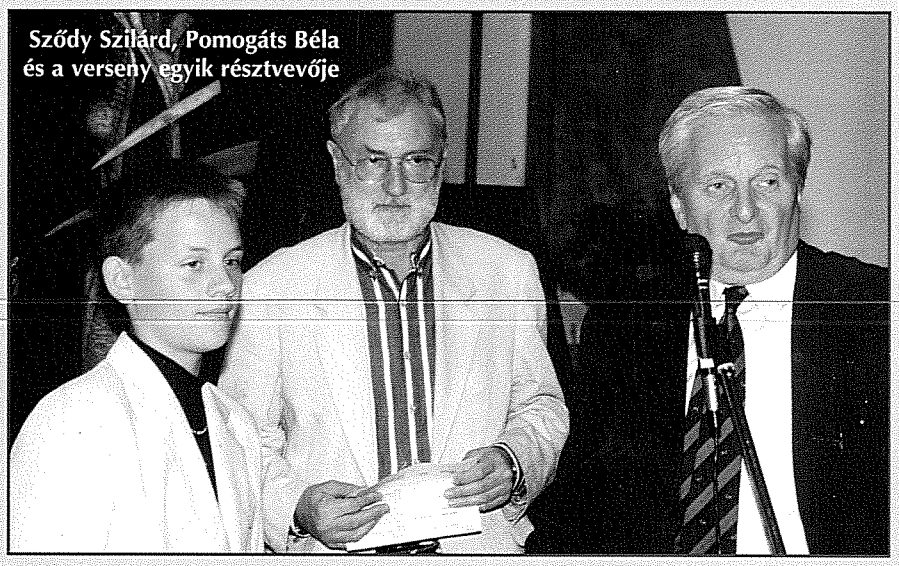

Sződy Szilárd, Pomogáts Béla és a verseny egyik résztvevője

Kitüntetés Pásztor Béla polgármesternek

A Magyar Köztársaság elnöke PÁSZTOR BÉLÁNAK, Veresegyház polgármesterének – a belügyminiszter előterjesztésére – kimagasló szakmai tevékenységének elismeréséül nemzeti ünnepünk alkalmából a MAGYAR KÖZTÁRSASÁGI ARANY ÉRDEMKERESZT POLGÁRI TAGOZATA kitüntetést adományozta.

A jó munka után jólesik az ebéb. A Föld napja

cikk a 4. oldalon

AKCIÓS ÁRAK NAGY KEDVEZMÉNYEK

ÜZLET

EGGI-COLOR KFT.
Veresegyház, Fő út 19.
Épületgépészet és Csavarbolt Szerszám Szaküzlet

Nyitva tartás:
Hétfőtől péntekig: 7-17-ig
Szombaton: 7-13-ig

Tel.: (28) 384-107
Tel., Fax: (28) 384-106
e-mail: eggicolorkft@vnet.hu

Ha épít, ha felújít, ha barkácsol, ha szerel
keresse üzletünket, ahol nagy választékban kapható

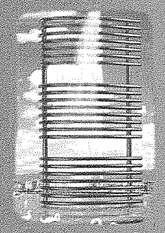

Radiátor Csavarok

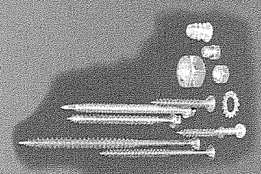

Csaptelep Szerszámok

VÍZ,- GÁZ,- FŰTÉS SZERELÉSI ANYAGOK:
• kiegészítők, segédanyagok,
• mosdók, zuhanytálcák, wc, bidé,
• falikutak, kazánok,
• műanyag csőrendszerek,
• pvc csövek,
• lefolyórendszerek,
• rézcsövek, rézidomok
• szifonok, flexicsövek,
• szivattyúk, vascsövek,
• zártszelvények, tömítő anyagok.

KÖTŐELEMEK:
gipszkartoncsavarok, lemezcsavarok, pozdorjacsavarok, metrikuscsavarok, állványcsavarok, menetesszárak popszegecsek, beütőékek, tiplik, szegek, ácskapcsok, huzalok, szegek: bognár, pala, zsindely, kartács
FÚRÓSZÁRAK:
kőzet, fém, SDS-, SDS MAX, fafúrók
VÁGÓKORONGOK:
fémre, kőre, gyémánttárcsák
SZERSZÁMOK:
csavarhúzók, Krovakészletek, fogók fűrészek, kulcsok, kőműves szerszámok, speciális kulcsok, flexek, fúrógépek, csiszológépek
HEGESZTŐANYAGOK:
forrasztóanyagok, elektródák, CO drótok

Szaktanácsadással, akciós árakkal
várjuk kedves vásárlóinkat.
Projekt árkalkuláció,
egyedi ár!
Kivitelezői kedvezmények!

Anyám
„Ez a nap legyen az Ő dicsőségük"

(Folytatás az első oldalról)

A háromnapos program zárását, a gálát Anyák napján tartják, összekötve a városunkban élő édesanyák ünneplésével.

A Kárpát-medencében élő magyar anyanyelvű előadók (hazaiak, erdélyiek, kárpátaljaiak, Szerbiában élők és szlovákok) közül 2003-ban 128-an jutottak a döntőbe, akiket a következőkkel üdvözölt Pásztor Béla polgármester: „Az élőknek meg kell mutatnia kincseit, hogy tőlük szebb legyen a világ. Ez szerepe és küldetése is. Önök mindannyian kincsekkel érkeztek, versekkel, prózákkal. Tegyék hát széppé, ünnepivé az itt töltött időt."

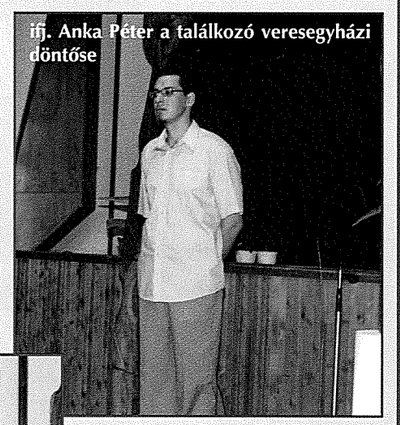

ifj. Anka Péter a találkozó veresegyházi döntőse

Baranyi Ferenc költő vezette a gálaműsort

A döntőket mindig a társművészetek előadásai, különböző programok színesítik. Május 2-án a Pécsi Sándor Guruló Színház TUR-MIX című előadása került színre, majd Táncház volt, ahol közreműködött a Hargita Megyei Kulturális Központ zenekara, csíki, mezőségi és gimesi táncokkal ismerkedtek a résztvevők.

Május 3-án délelőtt Velekei József Lajos szobrászművész „Léleküzenet" című kiállításának, valamint Orbán Balázs szemével a székelyvarsági fotótábor anyagának a megnyitójára került sor az Átrium Galériában. Közreműködött Varga Lívia színművész és az ARSIS klasszikusgitár duó Csíkszeredáról. Ezen a napon is folytatódott a döntő, majd az érdeklődők megnézhették a Civil köri esték keretében fellépő M. Kecskés András pantomim- és táncművész Ördögi kísértetek című egyszemélyes táncjátékát az Átrium Galériában. A napi program szakmai értékeléssel és búcsúesttel zárult.

Másnap a gálára gyűltek a vers- és prózamondók, hozzátartozóik és felkészítőik, valamint a veresegyházi közönség, köztük is az ünnepeltek, az édesanyák.

A találkozó résztvevőit Csoóri Sándor Kossuth-díjas költő köszöntötte, a jelenlévő és a nem jelenlévő édesanyákat pedig Pásztor Béla polgármester. Amint mondta: köszönetünket úgy fejezhetjük ki, hogy legyen ez a nap az Ő dicsőségük. Kalász Márton, a Magyar Írószövetség elnöke arról beszélt, örömet jelent, hogy vannak emberek, akik nagyra becsülik az értékeket, a költészetet és a prózát. Pomogáts Béla, az Anyanyelvi Konferencia elnöke a versünnep időpontját találónak mondta, mivel a szavalók az anyanyelv ápolói, őrzői. Nem véletlen, fejtegette, hogy nyelvünket anyanyelvnek nevezzük, mert azt anyáinktól halljuk először, tőlük sajátítjuk el. Az anyanyelv elválaszthatatlan a költészettől, és most azokat ünnepeljük, akik ezzel a kinccsel felruháznak bennünket, az édesanyákat.

A gálaműsort Baranyi Ferenc József Attila díjas költő vezette. A műsorban felléptek a nemzetközi találkozó győztesei és díjazottjai, valamint Bánffy György Kossuth-díjas kiváló művész, a Magyar Versmondás Alapítvány kuratóriumának az elnöke. Ő szavalta el a címadó verset. Veres Miklós költeményét adta elő ifj. Anka Péter, a találkozó veresegyházi döntőse. A költő megtisztelte a rendezvényt jelenlétével, gratulált a versmondónak. A műsorban közreműködött még Csák József, a Magyar Állami Operaház tagja, Kassai Franciska előadóművész, Lukácsy Katalin színművész és Hegedűs Valér zongoraművész.

Az eredményhirdetés után, a találkozó zárásaként a zsűri elnöke, Sződy Szilárd Radnóti díjas, a Magyar Rádió Rt. dramaturgja értékes ajándékokat adott át a találkozó győzteseinek és díjazottjainak.

P. M.

„Örökségem"
Szekeres Erzsébet textilművész kiállítása

Az Átrium Galériában nyílt meg Szekeres Erzsébet Textilművész „Örökségem" című kiállítása. A megnyitót Kecskés József népművelő nyitotta meg majd Pásztor Béla polgármester köszöntötte a vendégeket. A kiállítás hangulatát Maczkó Mária népdalénekes közreműködése színesítette.

„A textilművész maga választotta kiállításának címéül az „Örökségem" szót, azt a kifejezést, amelyet eleink a régiségben a török népektől vettek át. A szó gyöke az örök és időben végtelent, folyamatosan létezőt jelent. Ez a tartalom folytatódik a képzettársítás révén alkotott, birtokos raggal megtoldott formában, az „örökségem"-ben is. Benne rejlik az örökölt javak, a szellemi adományok időtállósága és folyamatossága. A képzeletbeli csomagban benne van az ősök, a család, a kistáj, a szülőhely, a haza útravalója, amelyből nemes, tartalmas világot lehet felépíteni. Mély gndolatiságból összeálló örökségéből Szekeres Erzsébet axiómákat tárgyiasított: akár a kolostormunkák készítői, vászon alapra kivarrta őket számos, sokféle öltéstechnikával, gyapjúval, selyemmel és fémszállal, s ha kellett porcelángyöngyökkel is felékesítette.

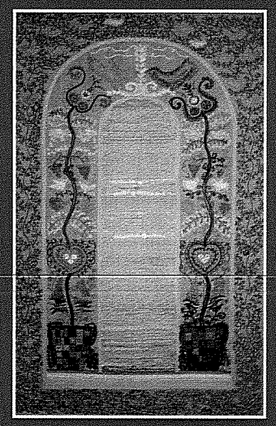

Tudatosan felépített kiállítását ismert és jól olvasható jelképekkel fogalmazta meg. Van egy triptichonszerű előhangja. Ebben olyan sorrendben követik egymást a vászonalapú alkotások, ahogy az emberélet fordulói: az elsőn a magasba kúszó, felfelé kapaszkodó ágak az ébredés, a születés szimbólumai. A második maga az élet jelképe – a nagy és beláthatatlan út kezdetén kapu áll, csak a képen tűnik valósnak, különben képzeletbeli, de mindenkinek, aki egyszer világra jött, át kell lépnie küszöbét, s végig kell haladnia a feltáruló élet-úton. A harmadik a kérgesedő elmúlást idézi: fehér foltjával a kozmikus végtelent, a hunyorgó, végül kialvó csillagok útját mutatja.

A kiállítás június 15-ig tekinthető meg.

Helytörténeti versenysorozat

„Azért vagyunk a világon, hogy valahol otthon legyünk benne"(Tamási Áron)

A fenti mottóval indítottunk el a télen egy helytörténeti versenysorozatot 3., 4. osztályos tanulóink számára.

Célunk az volt, hogy mélyebben foglalkozzanak a gyerekek városunk múltjával, hagyományaival, népi kultúrájával, művészeti értékeivel, nyitott szemmel figyeljék jelenét, s legyenek aktív részesei jövőjének. Alakuljon bennük a csapatszellem: tudjanak együtt, egymásért dolgozni, alkotni.

Többek között feladatuk volt városunk bármely részéről makettet készíteni, tablót összeállítani Veresegyház jelenéről vagy jövőjéről. Ellátogattak a Tájházba, népviseletbe öltöztetett babát készítettek. Mindebből kiállítást állítottunk össze a döntő idejére. Négytős csapatok bővítették ismereteiket. A benevezett 40 csapatból a legjobb 13 bekerült a május 15-én rendezett döntőbe. Sokoldalú ismereteikről tettek tanúbizonyságot.

Megtisztelte rendezvényünket Pásztor Béla polgármester úr, aki segítette munkánkat könyvekkel, térképekkel, s idegenvezetője volt a döntőbe jutott 52 gyermeknek egy helyi városnéző buszkirándulason. Hajdi Józsefné (Margit néni) nagy türelemmel, segítőkészséggel fogadta csapatainkat a Tájházban, s megajándékozta iskolánk tanulóit az eredeti népviseletbe öltöztetett babával, mely számukra a „minta" volt.

Itt mondok köszönetet a Fabriczius Alapítványnak, mely komoly pénzösszeggel támogatta ezt a rendezvényt.

S nem utolsó sorban köszönöm annak a kb. húsz kollégának a munkáját, akiknek érdeme a versenysorozat sikere.

Eredmények:

1. helyezett az Ivacs Egylet, 4.a. Tagjai: Kurucz Levente, Fébó Áron, Takács Ádám, Korzsinek Attila.

2. helyezett a Tavirózsa csapata, 3.a. Tagjai: Ella Orsolya, Németh Eszter, Fekete Barnabás, Czinege Mariann.

3. helyezett Veresi Tavikacsák, 4.a. Tagjai: Dán Eszter, Erdős Zsófia, Papp Viktória, Szemere Vivien.

******

A Pest Megyei Népművészeti verseny döntőjébe jutott Vajda Zsuzsanna 8.a osztályos tanulónk.

Városstakarítás a Föld napján

Április utolsó vasárnapján közel kétszáz ember magánügyévé vált mindannyiunk ügye.

Ezen a napon a város öt pontján – bázisán – gyülekezve ennyien vállalták, hogy a mások által kidobott vagy otthagyott szemetet háztartási hulladékot, bontási anyagot, higiéniai melléktermékeket összegyűjti, mert jobban zavarja a szemét, mint a begyűjtés nem éppen szívet melengető érzése.

A szervezők harmadik éve népszerűsítik a Föld napját, és együttes munkára hívják mindazokat, akik szívügyüknek érzik környezetük tisztaságát. Sokan voltunk vagy kevesen, megközelítés kérdése. Kétszáz ember, köztük egy csomó gyerek nem kevés. A Montessori Iskola nevelői, diákjai és szüleik nem egyszer mutatták egységüket, ha dolgozni kellett a város érdekében. Az általános iskola idén szervezetten nem hirdette az akciót, pedig annál nagyobb nevelő erő, mint a szülő és gyermeke közösen végzett munkája, aligha lehet.

A Föld napja ünnep, jeles nap, amely arról szól, hogy mindannyiunk lakóhelye egy évben egyszer fellélegezhessen. Az ünnepben az a rossz, hogy csak ritkán van. De az ünnepben az a jó, hogy van, mert készülni kell rá, dolgozni érte, s a jó kedvvel elvégzett munka ünnepet magát mámorosabbá teszi.

Szervezett csoportok, kisebb társaságok, utcabeli baráti körök jelentkeztek a bázisokon, amelyeket a város civil szervezetei „üzemeltettek", s ahol zsákokat kaptak, no meg frissen sült pogácsát, üdítőt, szíverősítőt. A gyűjtő munka délig tartott. A bázisok vezetői közben folyamatosan kapcsolatban voltak egymással és a „főhadiszállással" az időközben felmerült problémák megoldására, hiányzó anyagok pótlására. Tíz órától kezdődött a megrakott zsákok begyűjtése – a bázisvezetők útmutatásai alapján – és ami különösen nagy értéke az akciónak, hogy délre a Szloviker dolgozói minden összegyűjtött szemetet elszállítottak.

Délután a Vasutas Horgászegyesület tanyáján közös ebéd várta a munkában résztvevőket, és késő délutánig tartott a játékos vetélkedő, meg a kötetlen beszélgetés.

Felsorolni is hosszú, ki mindenki vett részt vagy támogatta, segítette az akciót. Akik részesei voltak, köszönő levelet kaptak a szervezőktől, de álljon itt egy nyilvános köszönet érte, úgyis tudja mindegyükük, kit illet a dicséret és a köszönet.

A szemétgyűjtés kapcsán néhány gondolat fogant meg jelen sorok írója fejében. egy másik cikkben ezeket szeretném megosztani olvasóimmal.

dr. Mohai Imre

Rendhagyó képviselő-testületi ülés

A polgármester a testület tagjait és a résztvevő vendégeket — a testületi ülés előtt — a Mézes-völgyi iskola látogatására invitálta. Belülről is megtekinthették az épülő tanuszodát és a már jó készültségi fokkal rendelkező tornatermet. Ez a látogatás segítséget nyújthatott ahhoz, hogy a napirendek között szereplő általános iskola fejlesztésére felveendő hitelekről dönthessenek a képviselők.

Az ülés a 2003. évi költségvetési irányzat módosításának előterjesztésével kezdődött, s a vita után, egy tartózkodással egyetértett a testület az anyaggal.

Ezután került sor **a Mézes-völgyi általános iskola fejlesztésére** felveendő hitel tárgyalására. A vitában volt olyan képviselő, aki azt kifogásolta, hogy az eredetileg a testület által megszavazott belekerülési összeg már csaknem a duplájánál tart. Akadt, aki azt javasolta, hogy a beruházások most álljanak le, s egy hónappal csúsztassák el a munkálatokat. A testület tagjainak többsége egységes volt abban, hogy az építést még hitelfelvétel árán is folytatni kell. Nagyon költséges lenne a leállás és az újraindítás: ez mintegy 71 millió forint pluszt jelenthet. A könyvvizsgáló is a folytatást javasolta, és ezzel természetesen a hitel felvételét. Végül három nem és egy tartózkodás mellett a hitel felvételéről és a beruházás folytatásáról döntött a testület.

Az eddig még meg nem választott **bizottságok névsorát terjesztette elő** a polgármester a következőkben. Az ifjúsági- és sport-, valamint az oktatási és közművelődési bizottságokban — az elhangzott javaslatokat is figyelembe véve — elfogadták az elnökök, illetve a tagok névsorát. A szociális és egészségügyi bizottság elnöki pozíciójára volt még egy javaslat, így a kettős elnökjelölés győztesét titkos szavazással döntötték el. (A három bizottság névsorát külön közöljük.)

Ezután az önkormányzati **képviselők tiszteletdíjának megállapítása** következett. Több javaslat is volt, végül három nem és két tartózkodás mellett a legmagasabb összegre voksoltak a képviselők. Ezek alapján havi bruttó 90 ezer forintot kapnak a testület tagjai, plusz 25 ezer forintot a bizottsági elnökök, plusz 20 ezret a bizottságok tagjai (minden egyes tagságért jár a 20 ezer forint, de egy évben legalább hat bizottsági ülést kell tartani).

Az alpolgármesterek tiszteletdíjáról az előterjesztésben két javaslat szerepelt. Végül úgy döntöttek, hogy egységesen 130 ezer forint legyen az alpolgármesterek tiszteletdíja.

Szintén pénzügyekről volt szó a következő témában is: a **Veresegyház és Térsége Fejlesztéséért Kiemelten Közhasznú Társaság** ügyvezetője tiszteletdíját kellett megállapítani. Az előzetes egyeztetés alapján dr. Somody Imre elnök havi 950 ezer forintra tartott igényt. A testület tagjai tizenhárom igen, három tartózkodás mellett ezt megszavazták. (A tiszteletdíjat addig fizetik, amíg az állam támogatja a programot.)

A Veresegyház és Térsége KKHT felügyelő-bizottságának elnöke és tagjai a kormányhivatal javaslatát megközelítő összeget kapnak a képviselők döntése alapján, azaz az elnök havi 180 ezer, a tagok 110 ezer forintot.

A mezőgazdasági földek cseréjéről szóló előterjesztést most elnapolta a polgármester.

Kilencedik napirendi pontként terjesztette elő a polgármester a Somody Kft. által, **a Misszió Egészségügyi Központ** rehabilitáció és fizikoterápia megvásárlására tett ajánlatát. A testület megvitatta az ajánlatot, megállapította, hogy most nem tudják a felkínált egészségügyi szolgáltatásokat megvásárolni, de egy félév múlva visszatérnek a témára.

Ezután **a termálfürdő fejlesztésére** vonatkozó tanulmány és engedélyezési tervtárgyalás következett. Ugyanis az építési és szakhatósági engedélyek birtokában, azaz engedélyezési terv és dokumentáció megléte esetén pályázhatunk kormányzati pénzre a megvalósításhoz. Javaslatként hangzott el, hogy a Kvadrum Kft. által elkészített tervet előbb ismerje meg a testület, s majd ez alapján döntenek, hogy elfogadják, vagy több tanulmánytervből választják ki a legmegfelelőbbet.

Új utcanevekre hangzott el ezután javaslat a Lévai utcai ipartelepen, a Hegyekben és a Viczántanya térségében. A testület úgy döntött, hogy a Lévai utca feletti iparterületen lévő 9617/138 helyrajzi számú ingatlant Gerbera utcának, a Hegyek térségében lévő 786/20 helyrajzi számú és a 786/6 helyrajzi számú utat Hegyalja, illetve Szőlőhegy utcának, a Revetek térségében lévő 5905/6 helyrajzi számú utat Zsálya utcának nevezik el.

Végül **az egyebek témakörben az Eötvös út-Hajó út és a Fő út kereszteződésénél kialakítandó körforgalomról tárgyaltak.**

A Gazdasági és Közlekedési Minisztérium által meghirdetett támogatásra pályázni kíván a körforgalmi csomópont létesítésével.

Az építési engedélyeztetési tervek elkészültek, a tervező költségbecslést is végzett. A beruházás becsült költségei összesítve 41,3 millió Ft-ot tesznek ki. A megpályázható támogatás 50 százalék, de maximum 20 millió Ft, melynek megszerzésére pályázatot készítenek. A fennmaradó összeget, 21,3 millió Ft-ot az önkormányzatnak kell vállalnia.

A képviselő-testület támogatja a körforgalmi csomópont beruházási munkáit, és javasolja a beruházásra pályázat elkészíttetését. **P.M.**

Megválasztott bizottságok

Ifjúsági és sportbizottság

Gruber Mihály elnök, Fehér István, Harcos György, Makovínyi Mihályné, Baranyi Béla, Szegő Istvánné és Eged Sándor tagok.

Oktatási és közművelődési bizottság

Szabó Edina elnök, Gruber Mihály, Ella Attila, Korondán Miklósné, Baranyi Béla, Czeller Karola, Fehér István tagok.

Szociális és egészségügyi bizottság

Czeller Karola elnök, Szabó Edina, Korondán Miklósné, Gruber Mihály, Ella Attila, Baranyi Béla tagok.

A testület május 10-én ismét ülésezett

Elsőként Nagy István a helyi választási bizottság elnöke beszámolt a május 10.-én megtartott időközi választás eredményéről. Az itt megválasztott Dr. Németh Pál le is tette az ülésen a képviselői esküt és kézhez kapta az okiratot. Ez alkalommal tett esküt Petz László is, aki az ügyrendi bizottság külső tagja.

A Szervezeti és Működési Szabályzat módosítását Garbai Ernő, az ügyrendi bizottság elnöke terjesztette a testület tagjai elé. Az ülésen a képviselők néhány kiigazítást kértek, és végül a módosított SZMSZ 16 igennel és 2 tartózkodással "életbe lépett".

A Veresegyház és Térsége Fejlesztéséért KKHT közhasznúsági jelentése, egyszerűsített éves beszámolója került ezután a testület elé. Az írásos anyagot Makovínyi Mihályné ügyvezető igazgató szóban is kiegészítette. Az 1999-ben alakult KKHT kormánytámogatással végezte feladatait 2003. február végéig, márciustól kormányprogramot hajt végre. A testület 2 tartózkodás mellett elfogadta a beszámolót.

A Hungaroring Sport Rt.-vel lehetőség nyílt kistérségi együttműködési megállapodás kötésére. Pásztor Béla polgármester kihangsúlyozta, hogy az együttműködés nem jelent anyagi kötelezettségeket. A Hungaroring különböző rendezvényeit támogatni tudjuk és ők is segíthetnek bennünket, többek között reklámozással is, mely elősegítheti az idegenforgalom bővülését városunkban. A téma nagy vitát váltott ki a képviselők között. Voltak, akik a kistérségi hovatartozás kérdésének tisztázását kérték (statisztikai, közigazgatási), voltak, akik jogilag kérdőjelezték meg a megállapodást. A polgármester felkérte Czeller Karolát, hogy az együttműködési megállapodást fogalmazza át úgy, hogy az jogilag és az önkormányzat érdekeinek is megfeleljen. A képviselő elvállalta a feladatot.

(Folytatás a 9. oldalon)

Kábeltelevízión is láthatóak lesznek a Mindentudás Egyetemének előadásai

A vidékre is figyel az Akadémia

"A Magyar Tudományos Akadémiának (MTA) van vidékpolitikája" — jelentette ki Vizi E. Szilveszter. A Magyar Tudományos Akadémia elnöke elmondta, hogy ennek jegyében már öt városban, Debrecenben, Szegeden, Pécsett, Miskolcon, és Veszprémben hoztak létre akadémiai bizottságokat. Vizi E. Szilveszter szerint a vidék nem marad le az EU-csatlakozás után, mert többek között a tudományos, kulturális, és gazdasági jellegű szerveződések, valamint a szakmai felkészültség hazánkban tartja és idevonzza a tőkét.

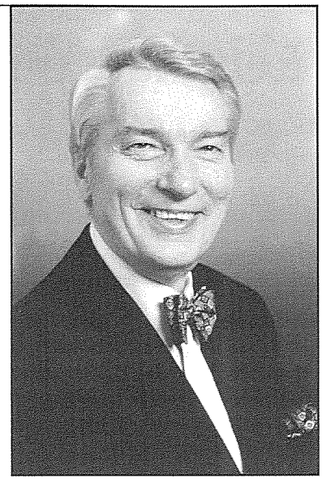

Vizi E. Szilveszter a Magyar Tudományos Akadémia elnöke

— Hogyan kell elképzelni a regionális akadémiai bizottságokat?

— Önálló épülettel, székházzal rendelkeznek, az a feladatuk, hogy összefogják a megye, a régió értelmiségének a legjobbjait, és a régió kultúrájában, gazdasági életében fontos szerepet játszanak.

— Ön már az akadémiai elnökké választásakor is hangsúlyosan szólt a vidékről.

— A választási beszédemben elmondtam, hogy minden évben egy-két elnökségi ülést vidéken tartunk, hogy megismerjük annak a tájegységnek, régiónak a problémáit. Tavaly ősszel Pécsen vett részt egy nagysikerű találkozón az elnökség, megismertük a régió gazdasági vezetőinek gondjait, a kulturális, oktatási problémákat, a tudományos élet gondjait. Idén júniusban pedig Veszprémbe utazunk.

— Mi a feladata egy ilyen centrumnak?

— Egyrészt a város és a régió alkotó értelmiségét hivatott összefogni, emellett szimpóziumok, megbeszélések szervezésével motorja lehet az ottani kulturális és gazdasági életnek. Tudni kell, hogy valamennyi akadémiai bizottságunknál az alelnökök sorában nem egy kiemelkedő gazdasági szakember áll. Egymást segítve működik a tudomány, és a gazdaság, valamint a kultúra. Folyóiratok, vagy napilapok főszerkesztői, szerkesztői is benne vannak ezekben a bizottságokban.

— Csak a Dunántúl élvez elsőbbséget?

— A Duna-Tisza köze Szeged központtal működik. ***Gödöllő is készül egy ilyen centrumot létrehozni.*** Budapest és vonzáskörzete olyan hatalmas szívóhatással rendelkezik, hogy ezt kívánjuk kompenzálni a vidéki akadémiai bizottságokkal.

— Milyen kutatásokat végeznek a vidéki bizottságok, és tagozatok?

— Többek között tájjellegűeket, de mindennél fontosabb, hogy kiváló kulturális légkört teremtenek, és találkozási pontjai a régió politikusainak, tudósainak, a kulturális élet kiemelkedő egyéniségeinek, és a gazdaságnak. A civil szerveződésnek is ezek a legfontosabb bázisai.

— A sokakban rossz emléket ébresztő Népfrontnak voltak ilyen próbálkozásai...

— Most egy jóval magasabb szintű, nem politikai indíttatású, hanem tudományos, kulturális és gazdasági jellegű szerveződésről van szó.

— Ez mit jelent konkrétabban?

— Például az Akadémia és a Matáv által szervezett Mindentudás Egyetemének például a teljes videó anyagát megkapják a 45 vidéki városban működő Tudományos Ismeretterjesztő Társulat (TIT) szervezetei. Ezeket ott a helyi kábeltelevízióknak átadva, a régió lakosságának a kulturális színvonalát a tudomány és technika legújabb eredményeinek a könnyű elsajátítását teszik lehetővé. Mindez a tudásalapú Magyarország érdekében történik, hiszen egyet tudomásul kell venni: az Európai Unióba történő belépésünk után, az fogja eldönteni, hogy egyenrangú ország leszünk a többivel, vagy bedolgozók. És azt is, hogy a magyar szellemi tőkét hogyan tudjuk hasznosítani a Magyarországon gyártott termékekben. Ehhez jól képzett munkaerőre, kutatásfejlesztésre, ötletességre, és innovációra van szükség. Ez a nép itt a Kárpát-medencében tehetséges.

— Mi lesz, ha véget ér a Mindentudás Egyeteme?

— Nem lesz vége. A harmadik szemeszter szeptemberben kezdődik. Már megállapodtam Straub Elekkel, a Matáv elnök-vezérigazgatójával további szemeszterek beindításáról is.

— Visszatérve az akadémiai központokra, javulhatnak-e a munkanélküliségi mutatók vidéken a csatlakozás után?

— Azért van szükség ezekre a bizottságokra és tagozatokra, mert ha egy-egy régióban jól felkészült, kutatással és fejlesztéssel tisztában lévő értelmiséggel, vagy szakemberekkel találkoznak, akkor oda nem csak olyan iparág megy, amely csak olcsó munkaerővel kívánja a profitot megtermelni. Olyan vállalatok érkeznek, amelyek a jól felkészült munkaerőt kívánják működtetni.

Van-e valamilyen változás a gazdaság szerepkörében?

— Abszolút tévedés azt hinni, hogy ugyanúgy folyik ma a gazdasági élet, mint ezelőtt 80 évvel, amikor az anyagi tőke odament, ahol a nyersanyag, volt. Azaz a bánya mellett csináltak egy gyárat. Ma a gyárat, az anyagi tőkét oda viszik el, ahol szakmailag jól felkészült munkaerő, azaz, ahol szellemi tőke van. Ez a XXI. század jelensége: az extraprofit ott keletkezik, ahol a szellemi tőke van. Jelen esetben itt, és most, Magyarországon. **L.i.**

HÍREK RÖVIDEN

Peronépítés

A MÁV — az ivacsi, a veresegyházi és az erdőkertesi állomások felújítása után — elkészült a Vicziánon a peron építésével. Erre azért is nagy szükség volt, mert a kanyar és az addigi alacsony peron miatt nehéz volt a felszállás a magasan álló vasúti kocsik lépcsőjére.

Nemzetközi szállítmányozó cég kívánt telket vásárolni a Szadai úti ipari övezetben, hogy telephelyét ide helyezze át. A telekeladásról tárgyaltak a képviselők a legutóbbi testületi ülésen, akkor nem hoztak döntést. Azóta megállapodás született arról, hogy a cég megvásárolhatja az ingatlant négyzetméterenként 8000 forintos áron.

Nyári nagymamákat, nagypapákat keresünk!

A Kör-Tér Klubház nyári táborában résztvevő gyerekek keresik pótnagymamáikat és pótnagypapáikat, akik segítséggel, szeretettel és törődéssel fordulnak feléjük, bekötik kioldódott cipőfűzőiket, és ha hidegre fordul az idő rájuk adják a pulóvereiket, megkenik a vajas kenyeret.

Kérjük, ha nyugdíjas, de még aktív és tettre kész, jól érezné magát fogadott unokái körében, a nyári szünetben tudna ránk időt szánni, jelentkezzen a Kör-Tér klubházban személyesen. Gyermekliget 3/B épület, telefonon: 28/589-770.

Elkerülő útvonalról, közlekedésről tanácskoztak

Államtitkári látogatás

Kedvezményes pályadíj bevezetését szeretnék

Kovács Ferenc a Gazdasági és Közlekedési Minisztérium államtitkára április 22-én Veresegyházra látogatott. A tájékoztatón és tanácskozáson részt vett Erdőkertes, Csomád, Mogyoród, Őrbottyán, Szada, Vácrátót és városunk polgármestere is. Három témában tárgyaltak az érdekelt felek az államtitkárral.

Napirenden volt a Szadát, Veresegyházat, Őrbottyánt, Vácrátótot elkerülő út építésének a lehetősége. (Veresegyházát a General Electric Kisrét utcai gyára fölött kerüli el — a tervek szerint — az út. Ha megépül, tehermentesíti a városközpont forgalmát.) Szó volt az ezzel kapcsolatos teendőkről, az előkészítési munkálatokról. A témában meghallgatták az elhangzó véleményeket is, s erről beszélt Kenderessi János, a Közúti igazgatóság igazgatója is.

Az M3-as autópálya 22-es kilométerénél lévő csomóponttól (Mogyoródnál) a főváros felé szeretnék elérni a környező települések a kedvezményes pályadíj bevezetését, mivel csak néhány kilométerről van szó, és ezért is ugyanannyit kell fizetni, mintha valaki az autópálya teljes hosszát veszi igénybe. Az államtitkár ígéretet tett arra, hogy a minisztérium megvizsgálja a kérés teljesítésének lehetőségét.

Harmadik témaként a Gödöllő-Vác közötti útszakasz felújítása került szóba. Ehhez kapcsolható a veresegyházi Eötvös út–Hajó út és Fő út kereszteződésénél kialakítandó körforgalom is. Itt a tervezett körforgalom levezeti az iparterület valamint a Hegyek, Öreghegy, Harmatok és a Széchenyi domb lakóövezet felőli jelentős gépkocsiforgalmat.

Szadán keresztül az M3-as autópálya felé kialakult átmenő forgalmat lelassítja, ezzel jelentősen csökkenti a baleseti veszélyt.

A tervek szerint a körforgalomba becsatlakozik a Hajó út, az Eötvös út, ezáltal északdéli irányban csatlakozási lehetősége nyílik a térségben élő mintegy 2000 embernek, és az ipari övezetben települt vállalkozóknak a városközpont, illetve az autópálya biztonságos megközelítésére.

A 41,3 millió forint költségű beruházáshoz 20 millió forint állami támogatást lehet megpályázni. (Ezt a legutóbbi ülésen a képviselő-testület meg is szavazta.)

A május 10-i időközi választás eredménye

Dr. Kovács Ilona önkormányzati képviselői mandátumának megszűnése miatt a Helyi Választási Bizottság 2003. május 10-re időközi önkormányzati képviselő-választást tűzött ki a 10. számú választókerületben. A megtartott választáson a választásra jogosult 625 főből 119 jelent meg, ez 19 százalékos részvételi arány.

A 119 érvényes szavazat megoszlása:

Fekete Ferencné, Szolgálattal Veresegyházért Egyesület jelöltje 39 szavazat.

Gulyás László Magyar Szocialista Párt jelöltje 17 szavazat.

Klakla László Szabad Demokraták Szövetsége jelöltje 2 szavazat.

Király József független jelölt 0 szavazat.

Dr. Németh Pál független jelölt 61 szavazat.

A 10. számú egyéni választókerületben a képviselői mandátumot dr. Németh Pál (képen) szerezte meg, részére a megbízólevelet a HVB az eskü letételekor adta át.

Az alacsony megjelenési arányon kívül rendkívüli esemény nem történt, a HVB döntése 2003. május 13-án jogerőre emelkedett.

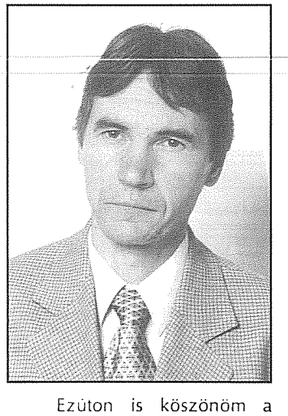

Ezúton is köszönöm a Választási- és Szavazatszámláló Bizottság valamint a Választási Iroda munkáját, segítségét.

A megválasztott képviselőnek eredményes munkát kívánok magam és a Választási Bizottság tajgainak nevében.

Nagy István HVB elnöke

Veresegyházi népszavazási eredmények az EU-csatlakozásról

Választásra jogosultak száma: . . . . . 8.533 fő

Szavazáson megjelentek száma: 4.277 fő (50 %)

Érvényes szavazatok száma: 4.259

Igen szavazatok száma: . . . . . 3.362 (79 %)

Nem szavazatok száma: . . . . . 897 (21 %)

33 millió képviselői tiszteletdíjra

Közel 33 millió forint lesz 2003-ban a Veresegyházi Önkormányzat képviselőinek tiszteletdíja, miután a testület többsége elfogadta a jelentős mértékű emelést.

A 300 %-os emelés — igen, nem elírás történt, háromszorosára emelkedtek a tiszteletdíjak — komoly meglepetést okozott az ilyen mértékű emelést nem támogató képviselők körében, mivel az előzetes egyeztetések során egy lényegesen kisebb mértékű változás körvonalazódott. A döntés pillanatában azonban csak az MSZP és a Szolgálattal Veresegyházért képviselőcsoportjának egyes képviselői érveltek a város jelenlegi pénzügyi helyzetének és a realitásoknak jobban megfelelő szerényebb mértékű emelés mellett. Úgy gondoljuk, hogy a képviselői felelősség és a képviselői támogatás városunk céljainak elérése tekintetében elfogadhatatlanná teszi ezt a kiemelkedő mértékű változást. Az MSZP Veresegyházi Szervezete elhatárolódik a várost indokolatlanul és túlzóan megterhelő, a képviselői tiszteletdíjra vonatkozó döntéstől. Ezen álláspontunk alátámasztására az alábbi felajánlásokat tesszük:

Szegő Istvánné *a 9 sz. választókörzet egyéni képviselője 1 havi képviselői és bizottsági tiszteletdíját ajánlja fel a Fabriczius Alapítvány részére.*

Garbai Ernő *a 4 sz. választókörzet egyéni képviselője 1 havi képviselői és bizottsági tiszteletdíját ajánlja fel városunk I. Világháborús emlékművének rekonstrukciójára.*

Szakmáry Sándor *az 5 sz. választókörzet egyéni képviselője, alpolgármester 1 havi tiszteletdíját ajánlja fel a Liget óvoda részére.*

Bízunk benne, hogy felajánlásaink örömet okoznak az érintettek számára és más képviselők is követik példánkat.

Szakmáry Sándor alpolgármester

Veresegyház Városi Önkormányzat 2002. évi egyszerűsített éves pénzforgalmi jelentése

adatok ezer Ft-ban

	Megnevezés	Eredeti	Módosított	Teljesítés
1.	Személyi juttatások	521.746	573.308	586.293
2.	Munkaadót terhelő járulékok	182.226	196.643	202.736
3.	Dologi és egyéb folyó kiadások	692.639	702.950	655.320
4.	Végleges pénzeszközátadás, egyéb támogatás	165.710	200.982	192.284
5.	Ellátottak juttatásai	2.400	2.400	2.063
6.	Felújítás	21.250	12.312	12.342
7.	Felhalmozási kiadások	544.448	1.818.341	1.856.483
8.	Hitelek és kölcsönök kiadásai	583.609	1.205.513	1.205.514
9.	Értékpapírok kiadásai	0	10.886	10.887
10.	Pénzforgalmi kiadások (1+...+9)	2.714.028	4.723.335	4.723.922
11.	Pénzforgalom nélküli kiadások	50.000	0	0
12.	Kiegyenliltő, függő, átfutó kiadások összesen	0	0	10.368
13.	Kiadások összesen (10+11+12)	2.764.028	4.723.335	4.734.290
14.	Intézményi működési bevételek	281.125	327.093	318.994
15.	Önkormányzatok sajátos működési bevételei	604.707	585.250	584.964
16.	Felhalmozási és tőke jellegű bevételek	1.061.198	756.706	754.016
17.	16-ból önkormányzatok sajátos felhalmozási és tőkebevételei	881.698	756.206	753.398
18.	Támogatások kiegészítő és átvett pénzek	726.116	626.044	626.846
19.	18-ból önkormányzat támogatása	326.486	407.226	407.226
20.	Hitelek, kölcsönök bevételei	90.000	2.416.474	2.416.474
21.	Értékpapírok bevételei	0	10.886	10.887
22.	Pénzforgalmi bevételek összesen: (14+15+16+18+20+21)	2.763.146	4.722.453	4.712.181
23.	Pénzforgalom nélküli bevételek	882	882	30.598
24.	Kiegyenlítő, átfutó, függő bevételek összesen	0	0	21.946
25.	Bevételek összesen: (22+23+24)	2.764.028	4.723.335	4.764.725

Veresegyház Városi Önkormányzat 2002. évi egyszerűsített eredménykimutatása

adatok ezer Ft-ban

		Előző év	Tárgy év
1.	Vállalkozási tevékenység bevételei	43.531	26.338
2.	Vállalkozási tevékenység kiadásai (-)	43.531	26.864
3.	Vállalkozási tevékenység pénzforgalmi eredménye (1-2)	0	-526
4.	Vállalkozási tevékenységet terhelő értékcsökkenési leírás (-)	0	1.625
5.	Alaptevékenység ellátására felhasznált és felhasználni tervezett eredmény (-)	0	0
6.	Pénzforgalmi eredményt külön jogszabály alapján módosító tétel	0	0
7.	Vállalkozási tevékenység módosított pénzforgalmi eredménye (5-6-7+8)	0	-2.151
8.	Tárgyévről átvitt veszteség	0	0
9.	Megelőző évek el nem számolt veszteségének tárgyévre eső része (-)	0	0
10.	Vállalkozási tevékenység helyesbített eredménye (7+8-9)	0	-2.151
11.	Vállalkozási tevékenységet terhelő befizetések (-)	0	0
12.	Tartalékba helyezhető összeg	0	-526

Veresegyház Városi Önkormányzat 2002. évi egyszerűsített pénzmaradvány kimutatása

adatok ezer Ft-ban

		Előző év	Tárgy év
1.	Záró pénzkészlet	9.660	9.497
2.	Egyéb aktív és passzív pénzügyi elsz.	22.351	10.773
3.	Előző év(ek)ben képzett tartalékok maradványa (-)	0	-1.333
4.	Vállalkozási tevékenység pénzforgalmi eredménye	0	-526
5.	Tárgyévi helyesbített pénzmaradvány (1+2-3-4)	32.011	22.129
6.	Finanszírozásból származó korrekciók (+)	1.964	7.499
7.	Pénzmaradványt terhelő elvonások (+)	0	0
8.	Vállalkozási tevékenység eredményéből alaptevékenység ellátására felhasznált összeg	0	0
9.	Költségvetési pénzmaradványt külön jogszabály alapján módosító tétel (+)	0	0
10.	Módosított pénzmaradvány (5+6+7+8+9)	33.975	29.628
11.	A 10. sorból az egészségbiztosítási alapból folyósított pénzeszköz maradványa	0	0

2002. évi

Költségvetési beszámoló

A képviselő-testület 8/2003./IV.29./ÖR. sz. rendeletével elfogadta a 2002. évi költségvetés végrehajtásáról szóló beszámolót 4.764.725 E Ft bevétellel és 4.734.290 E Ft kiadással. A könyvvizsgálói záradékkal ellátott zárszámadási mellékletek — egyszerűsített mérleg, eredmény- és pénzmaradvány kimutatás, valamint az éves pénzforgalmi jelentés – ebben a számban kerülnek közzétételre.

Az egyszerűsített mérleg az önkormányzat vagyoni helyzetét tükrözi. Megállapítható belőle, hogy az önkormányzat vagyona 32,4 milliárd forint, mely az előző évihez képest 25,7 milliárd forinttal emelkedett. Ez az emelkedés a befektetett eszközök és a forgóeszközök állományában bekövetkezett változások egyenlegét mutatja. Ennek a nagyarányú változásnak az elsődleges oka az, hogy 2002. évben fejeződött be az önkormányzati tulajdonban lévő vagyontárgyak értékelése. Így a korábban értéken nem szerepeltetett vagyontárgyak — utak, közterületek, telkek, erdők, csapadékvíz csatornák, stb. — is bekerültek a mérlegbe. A változás tartalmazza továbbá a 2002. évi beruházásokat, a vásárolt ingatlanokat, valamint a követelésállomány növekedését (ingatlanértékesítés részleteiből, kölcsönök törlesztéséből, adók hátralékaiból eredő tartozások).

A mérleg forrás oldala mutatja a saját és idegen forrás összetételét. Látható, hogy a vagyonváltozással együtt nemcsak a saját tőke, hanem a kötelezettségek is növekedtek. E növekedés magában foglalja az iskola építéséhez felvett 130 M Ft és az ingatlanvásárlásra felvett 800 M Ft hitelt, valamint a mérlegkészítés időszakában még ki nem egyenlített – 2003-ra áthúzódó számlákat – is.

Az önkormányzat a vagyonával maga rendelkezik. Az üzemeltetést saját intézményei vagy más vállalkozások útján biztosítja. Az üzemeltetésre átadott eszközök a mérlegben külön soron szerepelnek. Ez az összeg magában foglalja a TIGÁZ részére átadott gázvezeték, és a DMRV részére átadott szennyvíztisztító és csatornahálózat értékét.

Az egyszerűsített eredménykimutatás adataiból látható, hogy az önkormányzat vállalkozási tevékenysége — a teljes gazdálkodásához képest – minimális mértékű, és ezek sem kifejezetten profittermelő feladatok. Az éves bevétel és kiadás egyenlege 526 E Ft veszteséget mutat, melynek oka a számla kiegyenlítésének áthúzódása a 2003. évre.

Az egyszerűsített pénzmaradvány kimutatás a költségvetési alapfeladatok ellátásával kapcsolatos bevételek és kiadások eredményét mutatja, korrigálva az átfutó — nem az önkormányzatot terhelő — kiadások és bevételek egyenlegével, a tartalékok összegével, valamint a központi költségvetésből még kiutalásra váró állami támogatással. A kiutalás összege 7,5 millió forint, amelynek oka a normatív támogatás alapjául szolgáló létszámadatok évközi változása, ami a tervezés időszakában – elsősorban az oktatási intézményekben történő gyermeklétszám esetében – előre nem tervezhető pontosan. A kiutalással módosított maradvány összege 39.628 E Ft, melyből 9.497 E Ft az év végi pénz- ☞

A tényszámok a valóságot mutatják

Zárszámadás

A polgármester előterjesztéséhez a pénzügyi bizottság elnöke ismertette a bizottság véleményét, majd Rocskai János könyvvizsgáló szólt a témához. Elmondta, hogy a tényszámok a valóságot mutatják. Örömmel vette tudomásul, hogy 12 év után elkészült a város vagyonának a nyilvántartása, mely 32,5 milliárd forint értékű. Ennek ismeretében a valós vagyoni helyzetet mutatják a számok a mérlegben. Azt javasolta, hogy ezentúl a reális bevételekhez kell rendelni a kiadásokat és nem fordítva.

Pásztor Béla az észrevételekre válaszolva elmondta, hogy a számok alapján a tendencia emelkedést mutat, de a vagyon is gyarapodott. Elfogadta a pénzügyi bizottság észrevételeit, válaszolt az elhangzott kérdésekre, majd szavazásra javasolta a napirendi pontot. A testület egy tartózkodással elfogadta Veresegyház elmúlt évi zárszámadását.

Az egyebek napirendben telekvásárlásról volt szó. Egy nemzetközi szállítmányozó cég szeretne a Szadai úti ipari területen telket vásárolni, s ide telepíteni vállalkozását. A testület tagjai között nem volt egyetértés az ingatlan eladási árában, többen szeretnék jobban megismerni a céget is. Így azt javasolták az előterjesztő polgármesternek, hogy napolják el a témát és csak a bővebb ismeretek megszerzése után kerüljön a téma ismét a testület elé, hogy felelősséggel tudjanak dönteni.

Ezután a képviselők mondták el észrevételeiket, javaslataikat, a tapasztalt hiányosságokra is felhívták a polgármester úr figyelmét, aki megköszönte az elhangzottakat. Ezt követően egy-egy témában — például a hulladék elhelyezése ügyében — adott bővebb felvilágosítást a testület tagjainak. **P. M.**

A testület május 10-én ismét ülésezett

(Folytatás az 5. oldalról)

Ezután az **aljegyzői pályázat kiírásáról** volt szó. Javaslat hangzott el arra, hogy az ügyrendi bizottság hallgassa meg a jelentkezőket, mielőtt a testület elé kerül a téma. Egyöntetű döntés született arról, hogy a pályázatot kiírja az önkormányzat.

Két tervezett témát visszavont az előterjesztő polgármester.

Az egyebek témakörben **a termálfürdő korszerűsítéséhez,** fejlesztéséhez készítendő tanulmány megbízásra kérte a képviselők támogatását a polgármester. A megvalósítási tanulmány elkészítéséhez pályázati úton három millió forint nyerhető. A szavazásnál 11-en voksoltak arra, hogy pályázzuk meg a tanulmánytervre kapható összeget.

Fekete Lenke, a környezetvédelmi bizottság elnöke interpellált a szennyvíztisztító ügyében. Lakossági bejelentésekre (az Ivacson és a Csonkáson lakók már jó ideje panaszkodnak a terjengő bűzre, mely a szennyvíztisztító felől érkezik a településrészekre.) A bizottság tagjai — kiegészülve a testület tagjaival — közösen bejárták a területet és tapasztalataikról beszámoltak a polgármesternek, amit a bizottság elnöke tolmácsolt. Fényképeket is készítettek a látottakról az elmondottak alátámasztására. Választ vártak a megoldásra.

A polgármester elmondta, hogy a képeken is látható szennyvíziszap elhelyezése nem illegális, az az engedélyezés szerint történik. A 100 köbméteres lerakót már kinőtte a szennyvíztisztító, ezért árkokba rakják le a kikerülő iszapot. Ez nem veszélyes hulladék. Az igaz, hogy amíg nem temették be az árkokat, az bűzölgött. Intézkedett, hogy minden nap temessék be a lerakott mennyiséget. Arról is szólt, hogy a tisztítóba már nem hordanak szippantóval szennyvizet. Mindenütt gond a szennyvíziszap elhelyezése. Egy milliárd forintra lenne ahhoz szükség, hogy az iszapkezelés technológiája korszerű legyen és megfeleljen a környezeti elvárásoknak. Két megoldást is említett, melyek közül az egyik a tervezett tó megépítése, ahová leengedhető a megfelelően tisztított víz, a másik pedig az, hogy 27 hektáron nyárfát kell telepíteni, ami nagy mennyiségű vizet szív fel. Mindenképpen szükséges a szennyvíztisztító technológiai továbbfejlesztése is. Bejelentette, hogy már készül a település környezetvédelmi terve.

Befejezésül **személyi kérdésekkel foglalkoztak** a testület tagjai. Három bizottságba is javasolták Dr. Németh Pált, a pénzügyibe és a környezetvédelmibe meg is szavazták tagságát, a harmadikról majd a következő ülésen döntenek.

HÍREK RÖVIDEN

Napirenden a Fő tér rendezése

A Veresegyház Városi Önkormányzat városfejlesztési és gazdasági bizottsága május 22-én a képviselő-testület tagjaival kibővített ülést tartott, ahol Zsigmond László főépítész a Fő tér rendezésének beépítési koncepcióját ismertette, s előkészítő megbeszélésre került sor.

Határbejárás

Június közepén a képviselő-testület tagjai egész napos programon vesznek részt, reggeltől estig járják Veresegyház határait, ismerkednek a településhez tartozó területekkel. A határ bejárása, az ismeretek megkönnyíthetik egy-egy döntésben a testület tagjait a jövőben.

☞ készlet. A maradvány összege az áthúzódó kötelezettségek teljesítésére fordítható.

Az egyszerűsített éves pénzforgalmi jelentés az önkormányzat valamennyi intézményének éves pénzforgalmát tartalmazza bevételi és kiadási jogcímenként. Megállapítható belőle, hogy a költségvetés teljesítési adatai milyen arányban oszlanak meg személyi jellegű vagy dologi kifizetésekre, beruházások és felújítások megvalósítására, támogatásokra, hitelek visszafizetésére. A kiadások forrásai között pedig a működési bevételek, helyi és központosított adók, állami támogatások, ingatlanértékesítési bevételek, átvett pénzek, hitelek és kölcsönök összegei, valamint az előző évi pénzmaradvány igénybe vétele szerepelnek.

Bízom benne, hogy e néhány kiegészítő sorral a táblázatok adatai közötti könnyebb eligazodáshoz hozzájárultam.

Harcos Lászlóné

Veresegyház Városi Önkormányzat egyszerűsített mérlege 2002. december 31.

adatok ezer Ft-ban

Eszközök	Előző év	Tárgy év	Források	Előző év	Tárgy év
A. Befektetett eszközök	6.211.866	31.811.276	D. Saját tőke	5.140.676	29.859.148
I.Immateriális javak	169	769	I. Induló tőke	314.802	314.802
II. Tárgyi eszközök	6.094.502	29.493.221	II. Tőkeváltozás	4.825.874	29.544.346
III. Befektetett pénzügyi eszközök	117.195	117.987	III. Értékelési tartalék	0	0
IV. Üzemeltetésre, kezelésre átvett eszközök	0	2.199.299	E. Tartalékok	32.011	20.270
			I. Költségvetési tartalék	32.011	20.796
			II. Vállalkozási tartalék	0	-526
B. Forgóeszközök	483.982	638.412	F. Kötelezettségek	1.523.161	2.570.270
I. Készletek	6.749	4.907	I. Hosszú lejáratú kötelezettségek	737.777	778.000
II. Követelések	429.701	575.842			
III. Értékpapírok	0	0	II. Rövid lejáratú kötelezettségek	769.863	1.754.877
IV. Pénzeszközök	10.961	10.724	III. Egyéb passzív pénzügyi elszámolások	15.521	37.393
V. Egyéb aktív pénzügyi elsz.	36.571	46.939			
Eszközök összesen:	6.695.848	32.449.688	Források összesen:	6.695.848	32.449.688

A közép-iskola hírei

A Fővárosi Pedagógiai Intézet meghívására a 2002/-2003-as tanévben is részt vettünk a budapesti és az ország területéről meghívott felnőtt-oktatással foglalkozó középiskolák részére szervezett szaktárgyi versenyen. A versenyt nem egyéni résztvevők, hanem csapatok részére hirdetik meg. A csapatok létszáma 3-5 fő között mozoghat.

Anyanyelvből, magyar irodalomból és matematikából indultak tanulóink. A legjobban matematikából szerepeltek, I. helyezést érek el. Az öt főből álló csapat különböző osztályokból alakult.

A csapat tagjai: Kolsovszky Kitty 10.A, Kelemen Gabriella 11.A, Kazi Zsolt 11.B, Vargáné Lovász Dóra 11.B, Szűcs Lajos 11.C osztályos tanulók.

Tanáraik: Hajdu Sándor, Láng György, Nagy István.

A verseny írásbeli és szóbeli részből állt, s tanulóink kiemelkedően jól szerepeltek, amint azt az eredményhirdetésen hallhattuk.

Köszönöm a kollégáknak a tanulóknak nyújtott önzetlen segítséget, az igazi csapatmunkát a felkészítés során, a tanulóknak a szorgalmat, a sok-sok gyakorlást. Szívből gratulálunk! "Ez jó mulatság, férfimunka volt!"

Reméljük, jövőre ugyanígy folytatják.

Nagyné Volg Magdolna
igazgató

***

Ballagás

A veresegyházi gimnázium és kereskedelmi szakközépiskola végzős diákjai május 13-án ballagtak.

***

Marketing- és reklámügyintéző

A 2003/2004-es tanévben is indítunk érettségi utáni szakképzést: marketing- és reklámügyintéző szakot. Beiratkozni folyamatosan lehet a középiskola igazgatói irodájában (110.) 13 órától.

Az első magyar irodalmi Nobel-díjas:

Kertész Imre; Sorstalanság

A Magyar Rádió a világba 2002. október 10-én délben röpítette a hírt, — melyet újságunk is hírül adott — hogy az irodalmi Nobel-díjat Kertész Imre kapta a Sorstalanság című regényéért. A Svéd Királyi Akadémia indoklása szerint: "A történelem barbár önkényének kiszolgáltatott törékeny ember tapasztalatait felmutató munkásságáért". Ki ez a Kertész Imre és miről szól az a "Sorstalanság" című regény.

Kertész Imre zsidó vallású, magyar író, aki 1929-ben született. Tizennégy éves korában megjárta a német koncentrációs tábort, Auschwitzet. Erről szól a Nobel-díjas regény. 1948-ban érettségizett Budapesten. 1948-50 között a "Világosság" című folyóirat, majd az Esti Budapest hírlap munkatársa. 1951-ben gyári munkás, 1953-tól szabadfoglalkozású író és műfordító. Első regénye, a Sorstalanság 1960-tól 1970-ig íródott és hosszú várakozás után jelenhetett meg 1975-ben. Mert abban az időben a "tűrt" írók közé tartozott.

A regény főhőse egy kamasz fiú, akit a náci haláltáborok szörnyű tapasztalatai érleltek felnőtté.

További művei: a Nyomkereső: 1977, a Kudarc: 1988, Kaddia a meg nem született gyermekért: 1990, Az angol lobogó: 1991, Gályanapló: 1992, A holocaust, mint kultúra: 1993, Valaki más: 1997, A gondolatnyi csend, amíg a kivégzőosztag újra tölt: 1998.

Ő maga németből fordít. Munkásságát Füst Milán, József Attila, Soros életmű, majd 1997-ben a magyar Kossuth-díjjal ismerték el.

Mindezek az elismerések bizonyítják, hogy a Nobel-díj nem volt előzmények nélküli. 1997-ben a németországi lipcsei könyvvásáron nagydíjat kapott, elsősorban a "Sorstalanság" című regényéért. Ugyanebben az évben a német Nyelvészeti Akadémia fődíját, majd 2000 májusában Herder-díjjal tüntették ki. 2001-ben tagja lett a Német Becsületrendnek. 2002-ben pedig Hans Sahl-díjat kapott.

Sorstalanság című műve annak a lehetőségét vizsgálja, lehet-e még egyénként élni és gondolkodni, amikor az embert teljesen maga alá gyűri a diktatorikus hatalom. Könyveiben állandóan visszatér életének döntő élményéhez, Auschwitzhez, ahová mint fiatal fiút a magyarországi náci zsidóüldözések idején hurcolták el. Auschwitz a végső igazság az ember lealjasodásáról — írta a bírálóbizottság.

Olvasói szemmel a Sorstalanságban az a zseniális, hogy a főhőse egy tizenöt éves, érzékeny és nyitott lelkű srác, akivel az első perctől azonosulni tudunk. Átéljük vele léte minden percét...

Mindenféle diktatúrában gyermekké válik az ember. Aki nem szabad, az báb, elveszti emberi sorsát. Sorstalan lesz. A diktatúrának pont az a célja, hogy az ember infantilis maradjon. Ez szolgálja a diktatúra érdekeit. Egy gyermek csak úgy tudja túlélni ezeket a helyzeteket, hogy percről-percre él. Aki életben akar maradni, annak követnie kell a tábor logikáját, amely abszurd. Ennek az abszurd logikának a befogadására csak egy gyermek képes.

Nagyon szépen írja Kertész Imre édesanyja intő szavait: mindig igyekezzek tisztességesen viselkedni!

Kérdés: lehet becsületesnek lenni egy diktatúrában? A válasz: Csak így lehet élni a diktatúrában is! Mert a diktatúrák, a hazug rendszerek összeomlanak, viszont a tisztesség, az erkölcs őrzi meg azt az alapot, amelyre ismét építkezni lehet. A diktatúra alatt nyögő ember a sorstalan ember...

A Nobel-díj átadása alkalmával egy Stockholmban tanuló magyar lány, egy diák éppen a magyarságáról faggatta Kertészt: "Ön most magyar, német vagy zsidó?" Kertész válasza az, hogy európainak tartja magát.

*

"Ma megint ünnep magyarnak lenni! — írta Mádl Ferenc a Magyar Köztársaság elnöke. *Büszkeség és öröm töltött el, amikor megtudtam, hogy Ön kapta az irodalmi Nobel-díjat. Hiszem, hogy valamennyi magyar hozzám hasonlóan érez. Az Ön élete is bizonyítja, hogy van a léleknek tartaléka, amit úgy hívunk: hit! És ez erőt ad mindannyiunknak* — fejezte be táviratát Mádl Ferenc.

A magyar miniszterelnök szavai: "*... szívből gratulálok és őszinte hálámat fejezem ki Kertész Imrének, amiért hazáját ilyen dicsőséghez juttatta."*

Fontos, hogy Kertész Imre egyebek mellett egy magyar sorstragédia, a magyar zsidóság elpusztítása általános érvényű tapasztalatának irodalmi megfogalmazásáért kapta a legjelentősebb irodalmi elismerést.

Reméljük, hogy Kertész Imre művei hozzájárulnak ahhoz, hogy az új évszázad emberei tanulnak az elődök sorsából. És azok a szörnyűségek soha többé nem ismétlődnek.

Pásztor Pál
nyugalmazott plébános

Szent Pio idősek klubja

Magányos? Társaságra vágyik? Esetleg segítségre van szüksége? Szeretné kulturált környezetben tölteni szabad idejét? Jelentkezzen a Szent Pio idősek klubjába, ahol nagy szeretettel várunk mindenkit.

Nem kell otthon egyedül töltenie a napjait, legyen inkább velünk! Napközben pihenési lehetőség is biztosított. A könyvtárszoba is értékes könyvekkel várja az olvasni vágyókat.

Nézzen be, és érdeklődjön a lehetőségekről.

Római Katolikus Plébánia, Fő út 93.

Jó a csapat, családias a hangulat

Klasszikus és modern zenét játszanak

A hogy közeledünk a fenyvesben a felállított színpadhoz, annál erőteljesebben halljuk az ismerős dallamokat. Az emelvényen a városi fúvószenekar játszik, előtte gyülekeznek a hallgatók. Május 1-je van, s ma már elmondható, nincs olyan városi rendezvény, ünnepség, ahol a zenekar fel ne lépne.

De ez a jelen. A kezdeteket idézzük a fellépés után a zenekar vezetőjével és karmesterével, Balogh Ferenccel. Megtudjuk, a fúvószenekar Veresegyház várossá nyilvánításának az évében, 1999-ben alakult, s ekkor volt a premierje is.

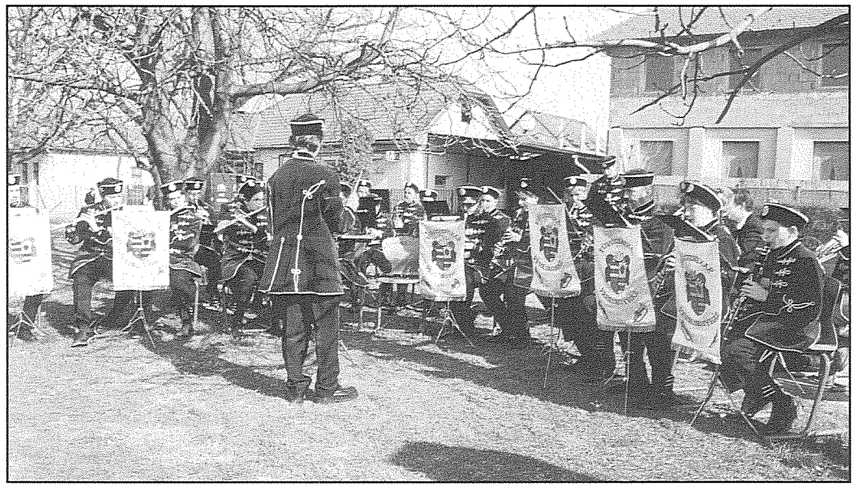

A veresi fúvószenekar egy régebbi képen

— Zenekarunk történetének volt előzménye is — meséli a vezető. — A helyi zeneiskola rézfúvós zenekara alkotta az alakításkor a magot. Tehát addig az iskola keretei között létezett és lépett fel. Amikor átvettem az irányítást, úgy gondoltam, mint a város zenekarának nagyobbak a lehetőségei, a fellépési esélyei. Az ötletemet messzemenően támogatták.

A zenekarnak 2000-ben volt az első igazi megmérettetése, amikor városunkban rendezték az első Fúvószenekari találkozót. Olyan zenekarok között kellett helytállni, amelyek már kivívták a rangjukat. Így például a dányiakkal, a gödöllőiekkel, a szobiakkal és a váciakkal. A bemutatkozás sikeres volt, s ezekkel a zenekarokkal megmaradt a mai napig a kapcsolat.

A veresegyházi városi fúvószenekar kétszer szerepelt már Szlovákiában, felléptek a Pozsonyi Magyar Kaszinóban is. Magyarországon is sok helyen bemutatkoztak, beszélgetésünkkor épp egy székesfehérvári fellépésre készültek. Az idén nyárra kedves meghívásnak tesznek eleget, a Schneeberg német testvérvárostól érkezett az invitálás, a Filz-tói Fesztiválon lépnek majd fel. Az első önálló hangversenyen is túl vannak már, erre április 25-én a Váci Mihály Művelődési Házban került sor.

— Az önálló hangverseny azért kiemelkedőbb a többi fellépéstől — magyarázza Balogh Ferenc —, mert itt nincs más zenekar, itt csak a mi produkciónkra figyelnek. A fúvószenekar repertoárjában a klasszikusoktól a modern slágerekig minden megtalálható, így jazz, latin zene, átiratok, népszerű darabok — válaszol az ezirányú kérdésre a zenekarvezető karmester.

— A hangszerek a zeneiskola tulajdonát képezik, de egyre több saját is van már, ezeket az önkormányzat vásárolta, ugyanúgy, mint a fellépő ruhákat, a gyakorlási lehetőségekről is gondoskodnak helyiség biztosításával, a művelődési házhoz tartoznak.

A zenekar jelenleg 52 tagú, főleg veresegyháziak. Tagjai között a 12 évestől az 50 évesig megtalálható minden korosztály. Jó a csapat, családias a hangulat. Ez nem is csoda, hiszen a tagok között van apa és lánya, testvérek, családok. Sokan jönnek, hogy szívesen játszanának a fúvós zenekarban. Mindenkit szeretettel várnak, örülnek az új jelentkezőknek.

A tervekről is hallunk néhány szót. Fiatal zenekarnak tartják magukat, ezért nem akarják még a megmérettetést, de vállalják a rendszeres fellépést és a zene szeretetét átadni a közönségnek. Ehhez a repertoárt kívánják bővíteni és nehezebb zeneműveket is felvenni a műsorba.

Amíg beszélgetünk, a fúvós hangszerek tokba, dobozba, ládákba kerülnek. Már a színpad mögött áll a GAMESZ gépkocsija, várja, hogy elszállíthassa azokat.

A zenekar tagjai is elbúcsúznak egymástól, elvegyülnek a majális sokaságában. A színpadon már mások szórakoztatják a közönséget, de a fúvósok dallamai még ott csengenek a fülekben.

P. M.

Szomorú anyáknapja

Minden évben május első vasárnapján köszöntjük az édesanyákat. Próbáljuk meghálálni azt, hogy életet adtak nekünk és felneveltek bennünket.

Kedves, fiatal kolléganőm életében ebben az évben egy kicsit másképp lesz, mint idáig megszokott volt. Négyéves kisfia nyolc hónapja tragikus autóbaleset folytán mozdulatlanul, bénultan fekszik, elszakadt gerincvelővel. Tudata teljesen ép, de beszélni sajnos nem tud, mert az életmentés folytán gégemetszést kellett nála alkalmazni. Telecsövezve éli mindennapjait egy budapesti kórház intenzív osztályán. De él, mert életben tartja a szülői szeretet, amit a nap minden percében kap.

Édesanyja minden napját a kórházban tölti, apukája munka után siet hozzájuk. Sok anyuka panaszkodik rosszcsont gyermekére, de ha betegen, fekve látja őt, azt nagyon nehéz kibírni egy szülőnek.

Kedves kolléganőm nagyon erős és bízik abban, hogy kisfiát hazavihetik saját otthonukba, (egy országos gyűjtés folytán remélem nemsokára ez valóra is válik), ahol mindennapjait próbálják szebbé varázsolni.

Végezetül, hogy ez a tündéri okos kisfiú hogyan köszönti majd anyukáját?

Virág és vers helyett egy hálás mosolygós pillantással, mely azt jelenti: KÖSZÖNÖM!

Nagy Sné Erika

"Az ember csak önmagával egyesül teljesen szabadon, csak önmagának szolgáltatja ki magát teljesen, mert csak önmagától nem fél. Csak annak adja magát az ember teljesen, akitől nem fél, ezért annak, aki onnan túlról jön, az embernek magának kell lennie. Minden egyéb odaadás részleges. Minden egyes egyesülés alkalmával marad a lényben belül egy rejtett őrség, felfegyverezve kirohanásra, és ölésre készen, tudja, hogy nem szolgáltatja ki magát maradéktalanul. Van benne félelem, gyengeség, óvatosság, elővigyázat, tartózkodás, gát, merevség, távolság, szakadék. És ahol félelem, ott gyengeség, ott erődök és falak épülnek titkon..."

(Hamvas Béla)

Mi a bizalom?

Miért a bizalmat választottam ebben a hónapban körkérdésemül?

Azt hiszem bizalom nélkül sem lehetünk sem boldogok, sem egészségesek.

A bizalom hiánya minden emberi kapcsolatot megronthat, ellenségessé tehet. A bizalmatlan ember boldogtalan.

Úgy gondolom, az újszülött csecsemő abszolút bizalommal tekint a világra. Később az őt óvó felnőttek tanítják meg arra, mi a veszélyes, mire figyeljenek, mitől óvakodjanak. Az ősbizalom, a feltétlen bizalom elvesztése a világgal szemben, a körülvevő tárgyakkal, elemekkel szemben evvel kezdődhet.

Ellentmondás. Vágyunk arra, hogy bennünk megbízzanak, miközben valószínűleg állandó kétkedéssel nézünk a másikra, megbízhatunk-e benne?

Mi a bizalom alapja? Valószínűleg a kockázat, a vállalása annak a lehetőségnek, hogy csalódunk, de az igazi bizalom mégis az lehet, amikor fel sem merül bennünk a bizalom fogalma.

Következzenek hát a válaszok.

Kovács Lászlóné

tagozatvezető óvónő

A bizalom minden barátság, emberi kapcsolat alapja. E nélkül csupán ismeretségről beszélhetünk. A bizalmat a legnehezebb megszerezni, ám annál könnyebb elveszíteni.

A munkámban is nélkülözhetetlen a bizalom. Az édesanyák ugyanis legféltettebb kincsüket bízzák rám, végül is egy idegen emberre. Ha nincs hozzám bizalmuk, a kölcsönös nevelés nehezen vagy egyáltalán nem működik. Alapjában véve nem tartom magamat bizalmatlan embernek, de a teljes bizalmat csak kevés embernek adom meg.

Mizser Pál

festőművész

Isteni és emberi nagy játszmák és drámák területe. Sokáig rágtam a szót. Összegyűjtöttem sok szóbokrot. Ízelítőül néhány. Bízik, biztos, bizonyos, biztosan, biztosít, bizonyít, bizonygat, bíztat, bizonylat, bizodalom, bizomány... stb. Végtelenségig sorolható. De csak egy kis fosztókképzőt használjunk, ellenkezőre váltunk át (bizonytalan csupa kétértelműség, transzcendens tartomány).

"Mivel szétfoszol bizakodása, bizodalma olyan mint a pókháló". (Jób könyve 8.14)

1. Bizalom: örök mérték, ismeret a létben.

Ismeret: érezz, gondolkozz, cselekedj, úgy mindenek javára légy.

Ismeret szentháromsága: feletted a csillagos égbolt, alattad a föld, benned az erkölcs a létra. (Kant)

2. Önbizalom: bizalom a létben, az állandóságban, keletkezésben és változásban.

Ajánlott irodalom: Teremtés könyve (minden időben), Noé bárkája, Gilgames eposz, Jób könyve (a XX. századi apokalipszis -globalizáció idején).

3. Elbizakodottság — hübrisz (civilizációnk történései).

Tanács: *"Az örök mértékre bízd magad: ez a Noé-bárka a mindent beborító áradat fölött."* (Weöres Sándor: A teljesség felé.)

A bizalom akkor a legveszedelmesebb, amikor erénynek álcázza magát.

Pető György

az Antropozófiai kör vezetője

Az ember természetes igénye, hogy harmóniára vágyik, és ez csak azért van így, mert a természetből éppen ő maga az ember nem harmonikus lény. Figyeli, vizsgálja a külső környezetet, és látja kiszámíthatóságát, amelyet matematikával ki is számít. A matematika törvénye, mint általános igazság elvezeti a külső környezet megismeréséhez és a kölcsönhatások kiszámíthatóságában bizalma van ehhez a külvilághoz. A fizikai, kémiai és biológiai világot, ezzel a matematikával ismételten kiszámítja, így annak igazságát, mint bizonyítottat ismeri el, és tud hozzá alkalmazkodni.

Ezt a viszonyt nem tudja ilyen módon még embertársaival működtetni, éppen az emberi lélek természetének mássága miatt. Az ember, érzékszervei útján veszi fel a külvilágot, így a másik ember teljességét is. Az érzékszervi érzékelésből az emberi lélekben először egy élményállapot lesz, amelyet az ember vagy kellemesnek talál vagy kellemetlennek.

Így hívja fel a külvilág magára az ember figyelmét. Amikor az ember észleli a külvilágot, a számára már adott kellemes, vagy kellemetlen élményből indítja gondolkozását, így már az előítélettel indul a megmérés felé.

Ezt az előítéletet, a természettudomány éppen a matematika általános igazságának kiszámíthatóságától küszöböli ki. Az emberi magatartás viszont nem veti magát alá a matematikának, így az ember igaz valójához ezen az úton a másik ember nem is jut el. Ezt az ember felismeri magában, és rájön, hogy a benne lévő érzéseket és gondolkozását képes elválasztani tetteitől, ezzel maga fokozza tovább önmaga kiszámíthatatlanságát. Így nemcsak az előítélet marad meg az emberek között, hanem ki is esik abból a bizodalomból, amelyben a természet magát, a matematikával a kiszámíthatóságbavisszahelyezte.

Az ember önmaga érdektől vezetve, tudatosan működteti, szétválasztva bensőjét cselekedetétől, így rajtá áll, hogy ezt megváltoztassa. Ha ismét egybecseng majd az emberben az érzés, a gondolkozás és az abból és azt követő cselekvés, úgy az ember is kiszámíthatóvá válik és a másik ember előítélettől mentesen, bízhat embertársaiban.

Ez a tudatos, előítélettől mentes magatartás, másképpen folyik le az emberi lélekben. Nem hagyja, hogy az érzékelésből benne fellépő kellemes, vagy kellemetlen élmény legyen a gondolkozásának kiinduló pontja, hanem a tudat, objektíven keresi a megértést, a másik ember magatartásában ezért, hogy megismerje annak természetét, és a megismerésben megértse annak magatartását. Így ahhoz, már ennek tudatában fog kapcsolódni. Ez azzal jár, hogy éppen úgy fogadja el a másik embert, ahogyan az emberen kívüli természetet is elfogadja. Olyannak, amilyen. Mindenkinek úgy kellene cselekednie, ahogyan érez és gondolkodik. Ezt a folyamatot magunkkal kell kezdeni, az emberben lévő érdeket ennek a folyamatnak a szolgálatába kell állítanunk, eredmény az lesz, amit úgy hívunk, hogy bizalom. Akkor, az ember éppolyan őszintén áll majd a másik ember előtt, mint ahogyan az ember előtt állni ma még, csak a természet képes.

Szabó Edina

képviselő

Elsősorban családanyának tartom magam, és minden más csak ezután jön az életemben. Mint anya azt mondom, a gyermeknevelés során az egyik legnehezebb dolog, hogy saját tapasztalatainkat át tudjuk adni gyermekeinknek anélkül, hogy károsan befolyásoljuk fejlődésüket. Összetett a kérdés. A bizalom — kiben bízzon, ne bízzon meg az ember — szintén személyes tapasztalatainkon múlik. Meg kell magyaráznunk gyermekünknek, hogy az emberekben általában bízhat, de mégis legyen egy kicsit bizalmatlan például az idegenekkel szemben — nagyon triviálisan — ne fogadjon el édességet idegenektől.

Néha olyan emberekben csalódunk, akiknél erre egyáltalán nem számítottunk, és előfordul, hogy azokra számíthatunk igazán a bajban, akikre soha nem gondoltunk volna. Az a véleményem: az emberekben alapvetően bízni kell. Talán sokan megmosolyognak optimista hozzáállásom miatt, s azt gondolják, még túl fiatal vagyok, mégis hiszem, hogy a nagy többség örömét leli abban, ha segíthet, ha a dolgok jól mennek. Bíznunk kell egymásban, bíznunk kell abban, hogy a környezetünkben jó emberek vannak, akik jót akarnak, még ha egyes dolgokban nem is értünk mindig egyet. A bizalommal együtt jár a megbocsátás képessége. Aki nem tud megbocsátani, az előbb-utóbb elveszti a reményt, elveszti az emberekbe vetett hitét, nem fog tudni bízni senkiben, és ezáltal idővel már benne sem fog bízni senki. Ha tehát valakiben, valamiben csalódunk, egy új helyzetben újra meg kell adni a másiknak a lehetőséget arra, hogy bebizonyíthassa, bízhatunk benne.

Újvári László

a Farenheit olvasóklub vezetője

Manapság nagyon kevés olyan dolog, személy vagy eszme van, amire nyugodt szívvel azt mondhatnánk: megbízható. Ha csak az elmúlt egy évre visszagondolok, a hátunk mögött hagyott három választási kampányra, azt látom, hogy szinte nullán állunk bizalom dolgában, *"kampányfőnökeink"* sikeresen lerömboltak bennünk mindent, ami a vezetőinkbe, a jövőnkbe vagy akár az egymásba vetett bizalmat illeti.

De talán nem is olyan nagy baj ez. Illúziókból felébredni, ha fájdalmas is, időnként szükséges. Itt az ideje, hogy bizalmunk célpontjául valódi, idő- és értékálló tárgyakat keressünk. Én ezt a *"tárgyat"* tizenöt évvel ezelőtt találtam meg, amikor hitre jutottam és felismertem, hogy van felettem Valaki, aki ismer és szeret engem. Azóta elsősorban őbenne bízom, és elmondhatom, hogy nem csalódtam. Ez a bizalom aztán rengeteg erőt, és útmutatást adott amikor döntenem kellett olyan dolgokban, amikre természetüknél fogva nem volt rálátásom. Istenbe vetett bizalommal kötöttem házasságot, vállaltunk gyermekeket, építettünk házat. Nem kellett aggodalmaskodni, várni a kiszámíthatatlan eljövendőt. Természetesen azt is nagy értéknek tartom, amikor az emberek egymásban vagy éppenséggel önmagukban bíznak, és úgy tudnak új célokat elérni, de enélkül a "felülrőlkapott" bizalom nélkül sokkal szegényebbnek érezném magam.

Gondolataimat egy bibliai idézettel zárnám: *"Elfáradnak az ifjak és meglankadnak, megtántorodnak a legkülönbek is. De akik az Úrban bíznak, erejük megújul, szárnyra kelnek mint a saskeselyűk, futnak és nem lankadnak meg, járnak és nem fáradnak el.* (Ésaiás 40,30.)"

Késő éjjel indultam haza, illetve a benzinkút melletti buszmegállóhoz. A bank automatájánál még pénzt vettem fel, amikor egy nagytestű németjuhász kutyát vettem észre. A kutya mellém szegődött, elkísért a benzinkúthoz. Éhesnek láttam. Vettem neki egy süteményt. Lassan, komótosan, kicsit szégyenlősen megette. Visszament a kút mögötti boltocska elé, nézte a ki-ki nyíló ajtót. A kúttól elinduló autók után eredt, majd visszatért. Ez a kutya maga volt a megtestesült bizalom. Csendes, barátságos, szép meleg este volt.

Köszönöm válaszaikat!

Kelemenné Boross Zsuzsa

Még egyszer

A televíziós erőszak

A hozzánk érkező információ nagy része vizuális. A televíziónézés általánossá válásával felmerült a kérdés, hogy a képernyőn látható erőszak növekedése és a felnőtteknél, gyermekeknél egyaránt megfigyelhető agresszivitás-növekedés között van-e kapcsolat. Számos laboratóriumi és terepkísérlet igazolta, hogy az erőszakos filmek agressziót váltanak ki a nézőkből. Az erőszakos képsorok csökkentéseért folytatott hadjárat meglehetősen reménytelennek tűnik. A kereskedelmi csatornákon kemény harc folyik a nézettségi szintért, ennek pedig legegyszerűbb eszköze az erőszak.

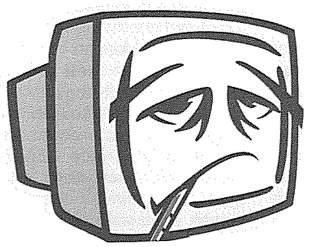

Az egyik jelentős francia hetilap 1988 októberében összeszámolta az egy-egy francia csatornán egy hét alatt látható erőszakos jeleneteket. Az eredmény elképesztő: hét nap alatt hatszázhetven gyilkosságot, tizenöt nemi erőszakot, nyolcszáznegyvennyolc verekedést, négyszáztizenkilenc lövöldözést vagy robbantást, tizennégy emberrablást, harminckettő túszejtést és huszonhét kínzási jelenetet regisztráltak.

A képernyőn látható erőszak ellen különböző módokon védekezhetünk. Vannak, akik úgy döntöttek, nem tartanak tévét az otthonukban. Ebben az esetben elesnek a hasznos információktól, a szórakoztató vagy kulturális műsoroktól is. A műsorkészítők a képernyő alsó sarkában megjelenő jellel próbálnak segítséget nyújtani a szülőknek, és jelezni a tizenkettő, tizenhat illetve tizennyolc éven felülieknek szánt műsorokat. Bizonyos időpontban vetített erőszakos képsorokért komoly szankciókkal sújthatók a tévétársaságok. Mégis mindannyian tisztában vagyunk azzal, hogy nyugodt szívvel nem ültethetjük le gyermekünket délelőtt sem a tévé elé. A fiatal néző nem tudja elkerülni az erőszakos jellegű adásokat, így kötelességünk őt felkészíteni a látványra.

Olvastam egy könyvet, amely a Mons-Hainaut-i Egyetem Szociálpszichológiai Tanszékének kísérletéről számolt be (Marcel Frydman: televízió és agresszió). A kísérletben a film cselekményét előzetesen ismertették a nézőkkel, majd a vetítés után megbeszélték velük a látottakat. A beszéd segítségével a gyerekek megszabadulhattak a felgyülemlett feszültségtől, feldolgozhatták az erőszakos cselekmény kiváltotta érzelmeiket. A média oktatás, a médiára nevelés már a tananyag része. Ez az óra lehetőséget nyújtana ahhoz, hogy kritikai szemlélettel vértezzük fel a gyermekeket. Hogy a passzív befogadóból aktív, elemző, értékelő, kérdező, értő média használóvá váljanak.

Magam is három kisgyermek édesanyja vagyok, saját tapasztalataim csak alátámasztják Frydman professzor kísérletének eredményét. Ahhoz, hogy meg tudjuk beszélni a képernyőn látottakat, az szükséges, hogy együtt tévézzünk gyermekeinkkel. Felkészíteni is csak arra a műsorra tudjuk őket, amelyet mi már ismerünk. Biztosan merem állítani, hogy a legnagyobb segítséget a szülő jelenléte adja a gyermeknek. A gyermek műsor közben is kérdez, arra azonnal választ kaphat a mellette ülő szülőtől. Az ijesztőbb képsorokhoz azonnal magyarázatot tud fűzni az édesanya vagy az édesapa, és a gyermek nem marad egyedül a szorongásaival, a kételyeivel, a kérdéseivel.

Családunkban mindannyian dolgozunk, iskolába, óvodába megyünk. A reggelek szigorú menetrend szerint zajlanak, időben kell kelni, öltözni, reggelizni, elindulni. Üdítő érzés kerít bennünket hatalmába péntekenként: másnap lehet sokáig aludni, lustálkodni. Ezért bevezettük a péntek esti családi tévézést. Igaz, ilyenkor leginkább videotékából kölcsönzünk filmet. Igyekszünk úgy választani, hogy a film a család minden tagjának szórakoztató legyen. A rajzfilmek után egy-egy kalandfilm, romantikus vígjáték, dráma, ifjúsági film, fantáziafilm, zenés vagy életrajzi alkotás is műsorra kerül. Izgatottan készülünk ezekre az estékre, néha koktélt keverünk, kukoricát pattogatunk a pénteki "bulira". Egyszer megnéztünk egy olyan filmet is, amelyet tizenhat éven felülieknek tüntetett fel valamelyik csatorna. Meglepődve vettem ezt észre, mivel abban a légkörben, ahogyan mi tévézünk, semmilyen káros hatást nem váltott ki belőlünk a film.

Végezetül azt is tudnunk kell, hogy mint minden cselekedetünket, úgy a tévénézési szokásainkat is utánozni fogja gyermekünk. Viselkedésünket még jóval a beszéd, a tudatosság szintje előtt kitörölhetetlenül rögzíti a kis fejében, s felnőttként alkalmazni fogja.

Ha a gyermek tőlünk azt látja, hogy nincs a tévé állandóan bekapcsolva, hogy mi magunk is válogatunk a műsorok közt, és a kiválasztott program után kikapcsoljuk a készüléket, úgy ő is válogatni fog. Példamutató viselkedésünk többet ér a szavaknál.

Puskás Gyöngyi

Budapest Kupa

Nemzetközi Judoverseny

Május elején Budapesten a Körcsarnokban fiatal dzsúdósok találkozója volt.

A Titán Judo Club versenyzői is részt vettek ezen a megközelítőleg 600 fővel megrendezésre kerülő versenyen.

A külföldiek közül itt voltak Olaszország, Ukrajna, Szerbia, Erdély, Szlovénia és Szlovákia versenyzői.

Az ifjúsági korosztállyal kezdődtek a versenyek, ahol mi is érdekeltek voltunk három súlycsoportban is a leányok között. Ez a verseny az ő részükről téttel is járt, hiszen az idei év Ifjúsági Európa Bajnokságon való indulási jogosultság egyik állomása volt, a három nemzetközi válogató verseny közül.

+ 70 kg-ban **Horváth Bernadett** versenyzőnk első helyezett lett, ezzel közel került számára az EB. Május végén Lengyelországban dől el végleg, hogy ő utazik-e.

— 70 kg-ban **Diviki Barbara** versenyzőnk a 3. helyen végzett.

— 52 kg-ban **Rácz Viktória** pedig 5. lett.

Az eredményhirdetés után került sor az 1992-93-ban született leányok és fiúk küzdelmeire.

+ 55 kg-ban **Molnár Edit** négy küzdelem után állhatott fel a dobogó legfelső fokára. Edit az egyetlen veresi leány a csapatban és nagyon örülünk újabb sikerének!

— 63 kg-ban **Habram Barbara** 2. helyezést ért el a serdülő korosztályban.

Dzsúdós berkekben már megismerték és megtanulták tisztelni a Titán Judo Club nevét. Bízunk abban, hogy Veresegyházon is minél többen megismerik ezt a szép sportágat!

Minden érdeklődőt szeretettel várunk edzéseinkre és versenyeinkre.

Kovács Ernő edző

Megkezdődik a vakáció

Mindegyikünk nagyon várja már a nyári szünetet. Gyermek, szülő, pedagógus a hosszúra nyúlt tél, a májusban hirtelen beköszöntött hőségtől alaposan elfáradt.

Itt a nyár, a pihenés, a strandolás, a kirándulások időszaka. Előre tekintve talán hosszúnak, olykor unalmasnak tűnhet a gyerekek számára a vakáció. Kizökkennek a napi iskolába járás üteméből, olykor nem tudnak mit kezdeni magukkal, szabadidejükkel.

Fontosnak tartom, hogy a szünetet ne céltalan lődörgéssel töltsék gyermekeink. A nyári szabadság jelentős részében gyermekeink otthon vannak. A ház körül is meg lehet találni a kikapcsolódás és a pihenés számtalan formáját (kertészkedés, állatokkal való foglalkozás, olvasás stb.). Mozogjanak, sokat legyenek szabad levegőn iskolásaink.

A családi nyaralások jelentsenek közös élményt szülőknek, gyerekeknek egyaránt. Szeretném hinni, hogy sok család megteheti, hogy legalább néhány napot együtt töltsön el pihenéssel, kirándulással, strandolással, közös játékkal. Ehhez nem mindig a nagyon drága, messzi távolba vezető útra kell gondolni. A közvetlen környezetünk is sok lehetőséget kínál, sőt otthon is beiktathatunk egy-egy pihenőnapot, melyet a család együtt tölt.

Iskolánk pedagógusai nyári táborok szervezésével segítik a gyerekek nyári időtöltését.

Káptalanfüred: június 17-21 Láng Györgyné, Dányi Jusztina; Városlőd: július 1-8 Szilvási Sándor, Tóthné Kály Erzsébet.

Köszönöm a szülők egész tanéven át tartó gyermekeinkre figyelő munkáját, a nyárra jó pihenést, kellemes vakációt kívánok a tantestület nevében.

Nagy István igazgató

Kodály Zoltán emlékverseny

A hagyománynak megfelelően ebben az évben is vetélkedősorozatot hirdettünk a felső tagozatos tanulók számára. Ez alkalommal Kodály Zoltán születésének 120., halálának 35. évfordulójára emlékeztünk. A nagy magyar zeneszerző, zenepedagógus élete, művei adták a feladatok témáját.

Az elődöntő során többek között a gyerekeknek tablót és a zeneszerző Háry János című műve alapján makettet kellett készíteniük. A döntőt szintén a hagyományoknak megfelelően akadályversenyszerűen az Öregtó körül rendeztük meg. A gyönyörű környezet és a jó idő is hozzájárult a program sikeréhez. 18 csapat indult el, hogy térkép segítségével megtalálja az egyes állomásokat és megbirkózzon a feladatokkal. Talán a dramatikus játékokat élvezték a legjobban a gyerekek. A Szoborparknál minden résztvevő kapott egy kis ajándékot. A hat legjobb csapat kapott jutalmat a Fabriczius Alapítvány támogatásának köszönhetően.

Ez alkalommal külön értékeltük a zenetagozatos osztályokat, mivel zenei tanulmányaik révén előnyben voltak társaikkal szemben. A következő végeredmény született: I. 6.a és 7.d, II. 5.a és 5.b, III. 8.a és 6.e.

Bárdy Péterné

Rajzverseny Nagymaroson

Április 26-án egy napfényes szombati napon volt a megyei szintű megmérettetés, a Duna-parti legendás kisvárosban, a Kittenberger Kálmán Általános Iskola és Művészeti szakiskola szervezésével.

Miután megérkeztünk, tudtuk meg, hogy a felsős tanulóknak tájképet kell készíteni. A gyerekek sok téma közül választhattak. A legkedveltebb téma az öreg, nagy folyó szép környezete, valamint a visegrádi oldal gyönyörű tájai voltak. Sok művészpalántát a vár látképe fogott meg. Az alsósok a városi művelődési házban mesés téma alapján készíthettek rajzokat.

A művek elkészítésére két és fél óra állt rendelkezésre. A versenyen iskolánk öt tanulója vett részt. A felső tagozatosok közül Prahár Brigitta a 8.c-ből, aki a város felé fordulva, egy hangulatos vadászházat és színes fáit festette meg. Vajda Zsuzsát a 8.a-ból a virágzó japáncseresznye rózsaszín virágai ihlették meg. Séra Zoltán a 7.e osztályból a túlpartot örökítette meg. Kozák János ugyanezen osztályból, a város főterét a templommal festette meg.

Az alsó tagozatot Pregun Eliz képviselte, Eliz a felolvasott meséről készített rajzot.

Diákjaink derekasan helytálltak, igen színvonalas munkákat készítettek mindannyian. Miután a rajzokat átadtuk a zsűrinek, fél óra vad izgalom következett. Nem is izgultunk hiába! Az előkelő harmadik helyezettnek járó oklevelet Prahár Brigitta vette át. Különdíjban részesült Vajda Zsuzsa. A többiek részvételükért a város történetéről szóló könyvet és szép oklevelet vehettek át. Gratulálunk nekik!

Hajdu Koppány rajztanár

Területi egyéni atlétikai

Diákolimpia Gödöllő

Iskolánk öt tanulóval vett részt az 1988-89-ben születettek egyéni versenyén.

Eredményeink:

100 m fiú: Kóczé Gábor III. (12,8 mp), Valet Vilmos VIII. (13,17 mp).

Távolugrás fiú: Kóczé Gábor II. (531 cm).

Távolugrás lány: Asiama Evelyn IV. (454 cm).

Kislabdahajítás fiú: Homonnai László III. (57,46 m), Németh Attila XII. (46,37 m).

Súlylökés fiú: Homonnai László IV. (10,30 m).

Súlylökés lány: Asiama Evelyn II. (8,71 m).

A megyei versenyre továbbjutottak: Kóczé Gábor, Asiama Evelyn és Homonnai László. Gratulálunk és további szép sikereket kívánunk.

Szkalák Károlyné

Újabb sikerek

Aranyérmet nyert

Bajerle Bence 7.c osztályos tanuló Birkózó Diákolimpia területi döntőjének megnyerése után korcsoportjában az országos döntőn arany érmet nyert. Felkészítője **Fodor György** (Bp.-i Vasas).

Szabó Tamás 6.c osztályos tanulónk a Judo Diákolimpia országos döntőjén a serdülő B csoportban bronzérmet nyert. Edzője: **Kovács Ernő**. A szép eredményekhez gratulálunk.

Aranyeső nyugdíjas klub

Változatos programok, jó hangulatban

Tavaly februárban vezetőváltás történt az Aranyeső nyugdíjas klub élén. A feladatokat Dékány Jánosné, Ilonka (képen) vette át, aki az idei februári számunkban beszámolt az eltelt időszak eseményeiről.

Akkor Harcos Györgyné vezető óvónő és csapata elhozta óvodásait a nyugdíjas klubba, hogy még színvonalasabbá tegyék számunkra a karácsonyi ünnepséget. Köszönet érte Tócsik Hajnalka óvónőnek, Rácz Zoltánné és Péter Istvánné dadusoknak — tartja fontosnak elöljáróban elmondani, mielőtt még ismerkedünk a klubélettel.

Megtudjuk, az Aranyeső nyugdíjas klubnak 64 tagja van, az összejöveteleken, rendezvényeken rendszeresen 50-en részt vesznek. Az évi tagdíj 400 forint. Minden hétfőn találkoznak a Váci Mihály Művelődési Ház nagytermében. Ekkor minden résztvevő 100 forinttal járul hozzá a napi költségekhez. Azaz az asztalra kerülő szendvicsekhez, télen teához, nyáron üdítőhöz. (Hogy hideg italokat fogyaszthassanak, a Családsegítő és Gyermekjóléti Szolgálattól egy hűtőgépet kaptak. A kenyeret a Varga pékség, a zöldféléket a Fő téri zöldséges üzlet ingyen adja. Az étel-ital elfogyasztása után megvitatják a történteket, meghallgatják a programokat, s gyakran vers-, ének- és tánctanulásra is sor kerül, mert a társklubok meghívásainak szívesen tesznek eleget, és persze műsor nélkül nem mehetnek. Akik nem vállalják a szereplést, társalognak, a nők kézimunkáznak, a férfiak sakkoznak, kártyáznak, így kellemesen telik az idő.

A vezetőség régi hiányt pótolva felkutatta az 1971. április 12-én alakult klub eseményeiről készült fotókat, abból tablót állított össze Czeller Boldizsárné, emlékfa is készült, amire feltűzhetik a társ-kluboktól kapott szalagokat. A névválasztás sem volt könnyű feladat, mert még az alapítók sem emlékeztek arra, hogy annakidején milyen nevet vett fel a klub. Közös megegyezéssel, mivel tavaszi volt az alakulás, tavaszi virágnevet vettek fel.

Az ide eltelt néhány hónap eseményeit fűzi csokorba a klubvezető: A 2003. évet szilveszteri bulival kezdtük. Majd később Hajdúszoboszlón üdültünk február 13-20-a között. Meghívást kaptunk az Értelmes Évek nyugdíjas klub vezetőjétől és a szadaiaktól is. Nagy feladat hárul ránk, mert műsort kellett összeállítani. Szerencsére olyan kultúrfelelősöket választott tagságunk Bazsik Józsefné, Varjú Lajosné és Bartus Imréné személyében, akik szívvel-lélekkel munkálkodnak azon, hogy nekünk örömet szerezzenek. A farsang is jól sikerült. Hagyományainkhoz híven az idén is megünnepeltük tagjaink névnapját. Szép dalokkal és finom szalámis kenyérrel, egy kis borral, üdítővel köszöntöttük az ünnepelteket, egymást. Március 17-i összejövetelünkön megemlékeztünk az 1848-as forradalom és szabadságharcról.

Választások is voltak. Birkás Imre klubvezető helyettes lett, Gregus Andrásnét és Szajda Ferencné pénztárost a tagság megerősítette pozíciójában. A taglétszám 5 fővel gyarapodott, igaz, maradnak is ki betegség, idős kor miatt a tagok közül.

— Többségünk egyetértésével elhatároztuk, hogy meghívjuk klubunkba Hajdi Józsefné, Margitkát, aki el is fogadta az invitálást. Megígérte, hogy többször is eljön hozzánk és felajánlotta segítségét, melyet a hagyományőrzésben szeretnénk kamatoztatni. A tagokkal közösen azon munkálkodunk, hogy jó kapcsolatot teremtsünk a városunkban működő csoportok, szervezetek tagjaival, vezetőivel. Színházban is voltunk, a Vidám Színpadon az Ördög nem alszik című vidám darabot néztük meg. Igazi kikapcsolódás volt sok-sok nevetéssel.

A helyi VÉP-klub meghívására Erdőkertesre látogattunk egy vetélkedőre. Hét csoport indult, valamennyien fiatalok, mi a hatodik helyen végeztünk. Húsvét hétfőt április 28-án tartottuk. Férfi nyugdíjasaink verseket mondtak és locsolkodtak, mi sok-sok piros tojással köszöntük meg a figyelmességet. Varjúné és Pádárné egy vidám kettőssel szórakoztatott valamennyiünket. Anyák napján köszöntöttük az édesanyákat. Az Időskorúak Ápoló Otthonában részt vettünk az ünnepségen, a műsorban két verssel, szólóénekkel és énekcsokorral színesítettük a programot. Két kiló süteménnyel leptük meg az otthonban élő édesanyákat.

Most Szadára készülünk, az előbb említett meghívásnak teszünk eleget. Már 15 éve igen jó barátságban vagyunk, egy évben kétszer vendégeskedünk. Hol ők jönnek hozzánk, hol mi megyünk hozzájuk. Május 31-én 25-30 perces műsort adtunk, meghívtuk Berki Béla cigányprímást a feleségével együtt. Béla bácsi kísérte a fellépő énekesünket — tájékoztat Dékány Jánosné.

P. M.

Rendőrségi hírek

Valamivel kevesebb kár

Az elmúlt hónapokban is volt gépkocsi feltörés, és volt olyan károsult is, akinek "csak" a rongálás okozta kárral kellett szembekerülnie, semmi sem hiányzott járművéből. Volt, akinek a hatósági jelzéseit vitték el, vagy lepattintották kocsijának a dísztárcsáit. Akadt, akinek a visszapillantó tükrét fűrészelték le. A pechesebbektől értékeket is elvitt az ismeretlen tettes, így a katolikus temető előtt parkoló autóból egy alkalommal női táska tűnt el a betört ablakon keresztül 100 ezer forinttal. Egy másik gépkocsiból pedig rádiómagnót, autóstáskát és személyes iratokat vittek el az előbbi módszerrel.

Abból is látszik, hogy itt a jó idő, mert egyre több feljelentés érkezik a rendőrőrsre kerékpár eltulajdonításáról. De családi ház udvaráról is loptak el Honda, egy másik udvaráról pedig Yamaha segédmotort. Ez utóbbival együtt a személyes iratok is eltűntek.

A hétvégi házakból könyvek, távcső, csillagászati távcső, mikrohullámú sütő, italok, édesség és egy kosár tűnt el. Egy veresegyházi lakos szemetes kukájára fájt valakinek a fога, mert azt az éjszaka leple alatt a kerítésen átemelve eltulajdonította.

Akadt azonban olyan szerencsés érintett, akinek "csak" a rongálással okozott kár miatt kellett feljelentést tennie, tőle nem vittek el semmit. Így járt egy budapesti lakos is, akinek a veresegyházi családi házába az ajtó kifeszítésével jutott be a betörő, de onnan üres kézzel távozott. A rongálással viszont több mint háromszázezer forint kárt okozott.

Nem mondható szerencsésnek az a dunakeszi lakos, akinek a Budapesti úton épülő családi házába hívatlan vendégként látogatott az ismeretlen elkövető. Az ott található legértékesebb tárggyal távozott, egy 180 ezer forint értékű gázkazánnal.

A hónap végén H. G. veresegyházi lakost a fővárosban elfogták. Őt azzal gyanúsítják, hogy a rendőrőrs illetékességi területén társaival több vagyon elleni bűncselekményt követett el. Ellene az eljárás előzetes letartóztatás mellett folyamatban van.

Tíz ittas vezetőt találtak az igazoltató rendőrök, egy esetben körözött személyt fogtak el, 67 esetben róttak ki helyszíni bírságot. Hat esetben volt anyagi káros, két esetben pedig személyi sérüléses baleset.

Fölösleges aggódás

A Lévai utcai ipari övezet felett lakók, és a nemrégiben épült sorházi lakások tulajdonosai között futótűzként terjedt el a hír, hogy a Karsai Plast Műanyagfeldolgozó Kft. fölött két üzem épül, az egyik sajt, a másik üdítőital gyártásával foglalkozik majd.

De ettől is gyorsabban terjedt közöttük az az aggódásra okot adó hír, miszerint vége a nyugalmuknak, elviselhetetlenné válik az életük. Aggodalmuknak hangot is adtak, és még interpelláció is elhangzott a testületi ülésen ez ügyben. Pásztor Béla polgármestert kérdeztük: milyen intézkedés született a Revetek térségében a lakók megnyugtatására?

— Engem is megkerestek személyesen a lakók, a helyszínre látogattam és elmondtam, hogy a két üzem nem az eredetileg eltervezett helyen épül meg, területüket áthelyeztük a másik oldalra, tehát nőtt a távolság az üzemek és a lakóépületek között, amit egyébként egy zöld sáv választ el egymástól. Azt tapasztaltam, hogy a választól megnyugodtak a kedélyek és majd a gyakorlatban beigazolódik, hogy fölösleges volt az aggódás — hallottuk a polgármestertől.

Gyertyafényes szerenád

felnőtt fejjel, tisztelettel

Régi hagyománynak tett eleget az esti gimnázium 12.a osztálya. Varga Gyula osztályfőnök vezetésével szerenádozni indultak. Május 9-én délután összekapta magát a huszonegy fős kis csapat Nagymaros — Gödöllő — Erdőkertes — majd Veresegyházon látogatták meg az őket tanító pedagógusokat. Gyertyával kezükben, harmonika kísérettel énekeltek a dalokat, míg tanáraik gyertya gyújtásával jelezték, hogy várják őket szeretettel és bebocsájtást nyertek.

Jó hangulatban ettek, ittak, beszélgettek. Rájuk is fért ez a kis lazítás, hiszen kemény négy év van mögöttük. Felnőtt fejjel, munka mellett nem kis dolog esténként beülni az iskolapadba, éjszakánként tanulni.

Szerenádot kapott városunk polgármestere, Pásztor Béla is, megköszönve ezzel, azt a sok segítséget, amit kaptak a hivataltól tanulásuk érdekében.

Az esti gimnázium évről-évre több diákot számlál. Nagyné Vogl Magdolna irányításával, sok éves tapasztalatával, az emberek iránti szeretetével sok felnőtt diák tud leérettségizni.

Kedves érettségizők! A neheze még hátra van, a vizsgákhoz sok sikert, a pedagógusoknak türelmet kívánok. (Kicsit elfogult vagyok, mert legkedvesebb szomszédasszonyom is a vizsgázó diákok egyike: szurkolunk Magdi!)

Büszkék vagyunk arra, hogy olyan városban lakhatunk, megelőzve a környező településeket, ahol ennyire figyelnek nemcsak a gyermek-, de a felnőtt-oktatásra is.

Köszönet érte! *Nagy Sné Erika*

Sulinet Expressz

— számítógépakció adójóváírással

Május végén indult az az akció, amelynek keretében a pedagógusok, oktatók, valamint a közoktatásban vagy a felsőoktatásban tanuló diákok szülei évente 60 ezer forintot írhatnak le az adójukból, ha számítógépet vagy más informatikai eszközt vásárolnak, bérelnek vagy lízingelnek. Az oktatási tárca reméli, hogy az első évben várhatóan mintegy százezren élnek majd a lehetőséggel. Magyar Bálint oktatási miniszter szerint négy év alatt akár duplájára is nőhet a magyar számítógép-tulajdonosok száma, és csökkenhet a lemaradásunk az európai számítógép-ellátottságban is.

A háztartások mintegy ötven százaléka veheti igénybe azokat a kedvezményeket, amelyeket a május 26-án indult Sulinet Expressz program kínál az oktatási, a munkaügyi és az informatikai tárca összefogásával. Az a pedagógus, oktató, hallgató és diákot nevelő szülő, aki ekkortól számítógépet, esetleg más informatikai eszközt vásárol, bérel vagy lízingel, akár több éven át évi 60 ezer forintot írhat le az adójából.

A három tárca január 13-ra írta ki közös pályázatát, melyben cégeket keresett a számítástechnikai eszközök beszerzésére. A pályázatra azért volt szükség, hogy a nyertes cégek garantálják a gépek minőségét, jogtisztaságát, valamint az előre fixált kedvezményes árakat. Szakértők szerint a jogtiszta gépek eladásával az állam adóbevétele, főleg áfa-bevétele nagyobb lesz, mint az adójóváírásból származó kiadás. A pályázat nyertes beszállítóit — vagyis azon cégek nevét, melyeknek termékeire a kedvezmény igénybe vehető — a tárcák vezetői április közepén hirdették ki. A kiírásra 149 cég nyújtott be összesen 169 pályázatot. Közülük 66-ot hirdettek ki nyertesként. Ezek a cégek 1.300 ponton, földrajzilag egyenletes megoszlásban kínálják eszközeiket. Az érdeklődők 258 féle számítógéphez, 72 féle szoftverhez, valamint többfajta nyomtatóhoz, kivetítőhöz, digitális kamerához, modemhez, valamint hordozható memóriához juthatnak hozzá kedvezményesen. A szerződéseket május 26-ig kötötték meg a nyertes cégekkel, hogy olyan számlát állíthassanak ki a vevőknek, amelynek alapján le lehet írni az adóból a 60 ezer forintot. Az akcióban részt vevő eszközöket — melyet a Sulinet Expressz-logó jelez majd — nemcsak a kedvezményezettek vásárolhatják meg, hanem bárki. A tárca ígérete szerint informatikai továbbképzések is indulnak a pedagógusoknak, így azok a tanárok, akik vásárolnak vagy bérelnek ilyen számítógépet vagy egyéb eszközöket, a jelenlegi 14.500 forintos továbbképzési normatíván felül az informatikai és az oktatási tárcától további — átlagosan 10-10 ezer forintot — kapnak erre a célra.

Magyar Bálint a program elindításának kapcsán fontosnak tartotta kiemelni, hogy azok a gyerekek sem maradnak számítógép nélkül, akiknek szülei nem tudnak részt venni a jelenlegi akcióban. A "közháló-terv" szerint 2005-re minden iskolában alanyi jogon férhetnek majd hozzá a gépekhez. A hátrányos helyzetű családok számára a jövő évben új akció indul, mégpedig használt számítógépekkel. A tárca távlati elképzelése az, hogy elvállalja a cégek két évnél régebbi, leselejtezett számítógépeinek újraelosztását, szükség esetén felújítását, melyet az adótörvény januári módosítása értelmében a cégek ingyen vagy kedvezményesen adhatnak majd magánszemélyeknek.

A többéves program részleteiről a május 1-jén induló információs szolgálat ad felvilágosítást a 06 1 318-1318-as telefonszámon. **V. Z.**

N.A.P. Diákolimpia tavaszi többpróba bajnoksága

2003. május 5-én és 8-án került megrendezésre Gödöllőn a GEAC pályán. Iskolánk tanulói mind a négy korcsoportban részt vettek.

I. korcsoport (1994-95-ben születettek)

Fiú csapat V. hely (Varró Bálint 4., Csombor Barnabás 15.).

Lány csapat II. hely, ezüstérmes (Terdik Brigitta 4., Király Brigitta 7., Kerezsi Nikolett 8., Svábenszki Zsuzsa 12., Gáspár Boglárka 16., Kurucz Dalma 29.).

II. korcsoport (1992-93)

Fiú csapat V. hely (Unyi Dávid 7., Téglás Levente 14., Cserni Péter 26., Márfai Bence 31., Balázs Zoltán 34.).

Lány csapat IV. hely (Orosz Eszter 2. ezüstérmes, Terdik Ivett 8., Csombor Renáta 16., Dudás Eszter 34., Moór Nikolett 38., Drenyovszki Tünde 41.).

III. korcsoport (1990-91)

Fiú csapat I. aranyérmes (Leszák Péter 3., bronzérmes, Kazi Péter 6., Sándor Ádám 10., Antalics Tibor 16., Kiss Balázs 17., Tejfel Gábor 28., Bíró Gergő 30.).

Lány csapat III. bronzérmes (Dudás Adél I., aranyérmes, Hubicsák Éva 7., Borsos Patrícia 14., Somogyi Csilla 20., Tóth Anna 22., Fodor Anita 27., Demény Edina 28.).

IV korcsoport (1988-89)

Fiú csapat IV. (Kóczé Gábor I., aranyérmes, Valet Vilmos 13., Jakó Imre, Adamcsik Ádám 34., Besze Dániel 35.).

Lány csapat V. (Asiama Evelyn 10., Nagy Réka 15., Bacsák Noémi 25., Prenner Nóra 26., Vápenszki Tímea 29., Botos Brigitta 32.).

Összesítésben az iskolák között III. helyezettek lettünk. **Szkalák Károlyné**

Vissza a gyökerekhez

A Lassu ház története

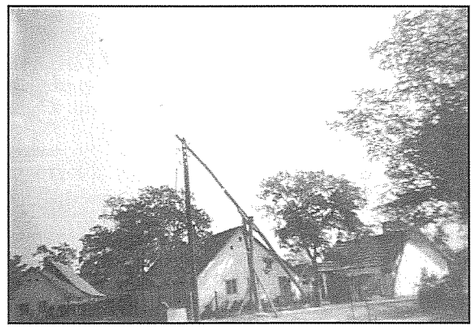

Veresegyház legrégibb települése a Felvég. Ezen belül a Lassu partra szeretnék emlékezni. A Lassu part a felső vendéglőnél ágazik le, a Fő útról a Luther utcával. Ez az első leágazás a Sikátorköz. Itt lakott a közismert Madarász Sándor bácsi. A Lassu partot Lassu Sándorról nevezték el a huszadik században. A Lassu ház még jelenleg is áll, igaz, elég rozzant állapotban.

A Lassu part központjában van a Lassu kút. Évszázadokon keresztül ide, a gémeskútra jártak vízért a környék lakosai. Sőt, innen itatták a jószágokat. Meg kell jegyezni, hogy nagyon jó, tiszta vize volt a kútnak. A vezetékes víz bevezetésével a kutat már nem használják.

A Lassu part mindig központi terület volt, innen több utca ágazott el. Így a Luther utca, a Lévai utca, a Bercsényi utca, a Huszai utca. Ezek az utcák rendkívül görbe utcák voltak.

Az ősi házak a felső agyagbányából épültek, vertfallal. Később agyagtéglából. Abban az időben ez volt a legolcsóbb építőanyag.

A Felvégben sok jó gazda volt, tíz-tizenöt hold földet műveltek meg, de voltak napszámos családok is. A szomszédok igen megbecsülték egymást, rendszeres volt a szomszédolás.

A gyerekek csapatokban játszottak, szánkóztak. A felső Agyigácsóban fürödtek, tehát volt gyermekkoruk.

A környék legidősebb asszonya, özvegy Richter Lajosné, Máté Erzsébet, aki 1908-ban született, most 94 éves. (Lapzárta után kaptuk a szomorú hírt: Richter Lajosné elhunyt.) Férje korán — 1946-ban — halt meg. Három gyermeküket becsülettel felnevelték.

A képen látható a Lassu gémeskút, szemben S. Újvári István ősi háza, jelenleg is lakható.

A háttérben a Lassu ház, lepusztult állapotban.

A magam részéről szeretném javasolni városunk vezetőinek, de különösen Pásztor Béla polgármester úrnak (aki közismerten szereti támogatni a hagyományokat) a ház rendbetételét. Jó volna a Lassu házat megvásárolni, és az utókornak múzeum jelleggel felújítani.

Czene István

Tollhegyen!

Nem bántja a szemét?

Megosztanám gondolataimat olvasóimmal a Föld napja alkalmából szervezett várostakarítás során, no meg a hétköznapi életben szerzett tapasztalataimmal kapcsolatban is.

A város külterületén az intenzív fásítás, erdősítés mellett vagy mondhatjuk, hogy ellenére is, eléggé szemetes. Bontási anyagot, háztartási hulladékot, kályhát, hűtőt, mosógépet, ágybetétet látva felmerül a kérdés: ha van lomtalanítás, miért kerül az oda nem való anyag a természetbe, távol a város utolsó házától?

Nem kívánok a szemetet fáradságos munkával zsákba vagy utánfutóba pakoló, a határba kisomfordáló, azt gyorsan ledobáló ember fejével gondolkodni. Nem is tudnék. Mert az ilyen ember fejében nincs rend! Olyat tesz, úgy tesz és oda tesz, ahová nem való. Így feltehetően az élet más dolgaiban is rendezetlenül jár az agya. Megnevelni nem akarom, mert valószínűleg nem is lehet. Bocsánatos bűnnek, talán csintalan fricskának tartja, ha így csinál. Bár tudja, mi a rend és tudhatja, hogy a rend megtartására a törvény is kötelezi, mégis könnyű szívvel áthág rajta, és lelkiismeretét sandán megnyugtatja, hogy más is csinál ilyet. A maga rendezetlen logikájával nyilván igaza is van.

Az ilyen — választásra jogosult — állampolgár fejével nem akarok gondolkodni. De szívesen töröm a fejem azon: mit tehetnek azok, akiket ez irritál?

Meg lehet, és meg is kell erősíteni a határban járó, annak állapotát felmérő és intézkedésre jogosult szolgálatot. (Nagy örömmel hallottam azt a hírt, hogy a polgárőrséghez hasonló szervezet felállítása a közeli jövőben várható.) Rajta kapni talán csak így lehetséges a renitenskedőt, és ha van rá helyi rendelet és gyorsan eljáró hatóság, akkor kapjon az illető elrettentő büntetést.

Egyet nem lehet tenni! Siránkozni azon, hogy már megint mennyit szemetelnek. Az illegálisan kikerült hulladékot a legrövidebb időn belül össze kell szedni, el kell távolítani. Annak, akit zavar vagy annak, akinek a dolga; azaz nem mindegy, de a legfontosabb az, hogy gyorsan tűnjön el a szemét, mert az újabb szemetet vonz.

A várostakarításnál szívet melengető volt látni az utcákból érkező csoportokat. Közös volt a gondjuk, közös a szándékuk, hogy a takarítást megoldják. Így a rendbetett terület az övék, sokkal inkább hozzájuk nőtt, és nagyobb odaadással fogják óvni is.

Amíg nincs törvényi szigor, a renitens következmények nélkül teheti azt, amit jónak lát. Amíg nincs társadalmi kontroll, addig a figyelmeztetésre arrogancia a válasz; és az "erősebb ember" mindig azt gondolja, hogy igaza is van. A társadalom nem lesz egyik percről a másikra érettebb, öntudatosabb attól, hogy a kultúrnépek nagy családjának tagja kíván lenni és lesz is hamarosan. Olyan népeké, amelyeknél a szemétnek nyilvánvaló helye a hulladékudvar, és a szelektív szemétgyűjtés nem utópia, hanem mindennapi valóság.

Apropó: hulladékudvar!

Évek óta van a városban hulladékudvar, ahová akár naponta egy köbméter szemetet, építési hulladékot, komposztálható füvet, ágat, nyesedéket ingyenesen ki lehet szállítani. Miért egyszerűbb akkor kivinni a határba?

És még egy gondolat. A szelektív hulladékgyűjtésnek ma nincs létjogosultsága Magyarországon. Az iskolákban — mégis úgy gondolom — azért kell elkezdeni, hogy a felnövő nemzedék öt-tíz év múlva, amikor már napi rutinná válik, tudja, hogy miről is szól a történet.

Dr. Mohai Imre

Június havi programok

Június 7-én a Hagyományőrző Népi Együttes fellépése a Csömöri napokon.

8-án 16 óra: Táncház, művelődési ház.

27-30-ig: A Bokréta néptánccsoport és a Fúvószenekar vendégszereplése Schneebergben.

Július 5-én: Orgonahangverseny a református templomban.

Július 5-én: A Hagyományőrző Népi Együttes vendégszereplése Kerepesen.

Kör-Tér Klubház

A Misszió Egészségügyi Központ és Veresegyház Város Önkormányzata által megnyert oktatási minisztériumi pályázati forrásból 2002 májusában jött létre a "Megmentett Minőségi Életévek" program részeként, a helyi kisközösségek életminőségének javítása érdekében.

Mivel klubházunk egy éve működik a veresegyházi Gyermekligetben, úgy gondoltuk, itt az ideje, hogy átgondoljuk és rendszerezzük összegyűlt tapasztalatainkat, ennek megfelelően megújítsuk és bővítsük programkínálatunkat. Ennek köszönhetően a Baba-mama klub foglalkozásaira már hetente kétszer kerül sor (kedden 10-11 óra között; és szerdán 9-12 óráig).

Terveink között szerepel, hogy havonta, forgó rendszerben más-más terület specialistáját (védőnő, pszichológus, dietetikus) lássunk vendégül a klubházban. A vasárnapi családi játszóház szintén megújult időpontban (minden páratlan héten vasárnap, délután 14-17 óráig) és kibővült tartalommal áll az önök rendelkezésére. A játszóház mellett az időjárásnak köszönhetően közösen birtokba vehetjük a csodálatos Gyermekliget parkját a labdajátékokhoz (kispályás foci, kosárlabda), így a család minden tagja találhat számára izgalmas tevékenységet.

A nyári időszakban egy régóta hiányzó szolgáltatást, a napközis tábort is sikerült biztosítani az itt élő családoknak, amelyen tavaly kilenc hét alatt több mint háromszáz gyerek vett részt. Mivel ennek a kezdeményezésnek átütő sikere volt, az idén ismét megszervezzük. A táborokkal kapcsolatos valamennyi információ és a jelentkezési lapok mind az iskolákban mind a Kör-Tér Klubházban hozzáférhetőek lesznek.

A klubház helyiségeit, eszközeit családi és egyéb, az életmóddal, illetve kultúrával összefüggő tevékenységek részére térítés ellenében és előzetes egyeztetés után biztosítjuk. Amennyiben ilyen jellegű igénye van, keressen minket bizalommal. A programok pontos időpontjával, helyszíneivel, és a klubház valamennyi eseményével kapcsolatban munkatársaink a 28/589-770-es telefonszámon elérhetők vagy látogasson el hozzánk személyesen a Gyermekliget 3/B épületébe.

	Délelőtt	Délután, este
Hétfő	9-10-ig női torna; 10-12-ig rendhagyó kézműves foglalkozás kisiskolásoknak; 9-11.45-ig zeneovi	17-18-ig várandós torna 17-45-től 19-15-ig hastánc
Kedd	10-11-ig baba-mama klub	16-18-ig agyagozás, üvegfestés gyerekeknek
Szerda	9-12-ig baba-mama klub	
Csütörtök	9-10-ig női torna; 10-12-ig rendhagyó kézműves foglalkozás kisiskolásoknak	16.30-17.15-ig ovis torna
Péntek	9-12-ig ügyes kezek foglalkozás ovisoknak 10.30-13.30-ig Zeneovi	13-16-ig ügyes kezek foglalkozás iskolásoknak 16-18-ig "Rosszcsont" klub
Szombat		havonta egyszer: sérült gyermeket nevelők délutánja
Vasárnap		14-17-ig családi kézművesnap; játszóház kéthetente

Ha felnőtt programjainkra azért nem jönne el, mert nincs kire hagyni gyermekét, jöjjön bátran, mert gyerekfelügyeletet biztosítunk a foglalkozások ideje alatt.

Iskolai hírek

Népdaléneklési verseny

A Székesfehérváron 2003. május 3-4-én megrendezett Pesovár Ferenc III. Országos Csoportos Népdaléneklési Versenyen a veresegyházi fiúcsoport kiemelt arany minősítést kapott.

A csoport tagjai: Czene Dániel 6.a, Csapó Gábor 6.a, Császi Dániel 6.a, Duba Zsombor 6.a, Varga László 6.a, Kecskés László 7.a, Kiss Balázs 7.a, Latorovszki Norbert 7.a, Visontai Richárd 7.a.

Felkészítőjük Kovács Katalin.

Nyertesek

A Keresztrejtvény helyes megfejtői közül Fodor Jánosné, és Markotits Gyuláné nyerte a 2000 Ft-os ajándékcsomagot. Gratulálunk! Kérjük a nyertesek — előző számokból is — jelentkezzenek. Telefon: 404-377.

Helyesbítés

*Előző számunkban megjelent Arany János című vers szerzőjének neve helyesen **Virkler Tamás István**. Elnézést az elírásért.*

Apróhirdetések

Eladó a Börzsöny utcában (a horgásztó mellett) zárt telek, kis faházzal + szerszámossal 5.650.000 Ft-ért. Tel.: 06 70 5140-511.

Diszkont áron ALOE termékek! Tel.: 06 70 5192-900.

KISKUTYÁK elvihetők jelképes árért! Kéthónapos, jugoszlávjuhász-retriever keverék kölykök. Nagytestű, házőrző, nagy mozgásigényű kutyák lesznek. Telefon: 06 70 210-90-20.

RÉSZVÉTELI CSÚCS

A PINGPONG BAJNOKSÁGON

Ötvenketten vettek részt az immár negyedik alkalommal megrendezett amatőr pingpong bajnokságon. Külön öröm, hogy a hölgyek is egyre nagyobb számban kapcsolódnak be e szép játékba. Igaz a 18 év alatti lányok igencsak kevesen vannak.

Örömmel közlöm, hogy június 1-jétől beindul a *felnőttek* részére is a "csak" gyakorlási lehetőség. Vasárnaponként délután 3 és 7 óra között várjuk a pingpongozni vágyó 18 év feletti hölgyeket és urakat. Váltócipőt és ütőt kell mindössze hozni!

A helyszínt a VéNA, a díjakat a KUCSA-KER Kft. biztosította, amelyet őszinte tisztelettel köszönünk nekik.

KIHÍVÁS NAPJA városunkban

Sokadik alkalommal vesz részt Veresegyház a nagy nemzetközi játékban, amelynek keretében 15 percnyi sportolást folytatunk hajnaltól estig minél többen és minél több helyszínen.

Idén több, mint 14.000 teljesítés történt, ami természetesen azt jelenti, hogy sokan 6-8 számban is indultak. (Tavaly ez a szám 9.000 volt.) Statisztikailag ez gyönyörű, viszont e szám mögött zömében gyerekek vannak (óvodások, általános iskolások).

A felnőtt lakosság és a középiskolás korosztály nagyon kis számban vesz részt. Kivétel ez alól a női kézilabda, amelyre 24 amatőr hölgy jött el népes szurkolói támogatással. Megfelelő számú felnőtt volt pingpongozni, és az esti családi programokon is megjelent 4-5 család.

A valamikor "szebb napokat látott" hajnali futás és termálvizes fürdőzést a szervező egyedül teljesítette.

Ezúton is bíztatjuk a város felnőtt korosztályát, hogy *saját egészsége érdekében* vegyen részt ezeken a lehetőségeken.

Megható öröm volt a szervezés kapcsán az a sok segítő kéz, amelyet nyújtottak nekem.

Az *óvónők, a tanítónők és tanárok* a délelőtt folyamán igazán változatos programokkal várták a gyerekeket. *Prokopecz János* hajnalban a termálfürdőt, délután a strandot bocsátotta rendelkezésünkre. *Tóthné Marica és Kissné Kati* az idősek otthonának lakóinak szerveztek sétát a cukrászdába és az óvodások kézműves foglalkozásaira. *Csendom Marianna* 4 órán keresztül fogadta a pingpongozókat. A *polgárőrök* biztosították az utat a kerékpárosoknak, *Szilágyi Péter úr* a hegyi kerékpározást szervezte meg. *Bánfalvi József* a gyermekfocit irányította. *Oroszné Judit és Bilincsi Erika* a két női kézilabda csapat játékosait mozgósította. *Gaálné Ági* a nap zárásaként levezető aerobicot vezényelt.

Hajdúné Jucika a tőle megszokott udvariassággal szolgálta ki az esti csapatokat, húga *Ágika* pedig délelőtt állt a gyerekek rendelkezésére. *Németh Gábor* hangosított, *Udvarnoki Laci* pedig saját kocsijával szállította a szükséges eszközöket, plusz egy nagy zacskó cukorkát is rendelkezésünkre bocsátott. *Ella Ferenc* a füves pályát egész napra "nekünk adta".

Külön őszinte köszönetemet fejezem ki ezúton is azoknak, akik tárgyjutalmakkal segítettek abban, hogy tombolaként sok gyereknek adhassunk valamit. Összességében a szervezőknek igencsak fárasztó, de a résztvevők jókedvét és lelkesedését látva örömteli nap volt május utolsó szerdája.

Lencsés Csaba

Szünidő a Pannónia Filmstúdióban

Rajzfilmes tábor egész nyáron

Programunk: 9-16 óráig filmkészítés saját ötletből, filmfelvétel számítógépen, videokazettán hazavihető magyar rajzfilmek vetítése, játékos foglalkozás a szabadban.

Szeretettel várjuk a 6-17 éves korosztályt rajzfilmes műhelyünkbe. Ha időben jelentkezik, biztos nem marad le.

Várja Bocskor Ildikó a (06-1) 250-01-94/149-es melléken, PannóniaFilm Kft. 1035. Budapest, Kerék u. 80. http://www.mediaguide.hu/pannoniafilm/education.htm1

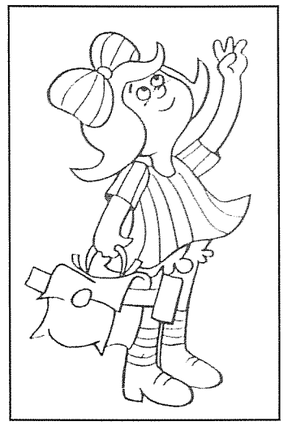

Munkalehetőség!

Pályakezdők, pályamódosítók, munkanélküliek, egyetemre felvételizők!

Animációs filmrajzoló szakmai betanító tanfolyam indul júniusban.

A tanfolyam hossza hét hónap. A legjobbaknak munkát ajánlunk. **Tantárgyak:** fázisrajzolás, kulcsrajzolás, vetítéssel egybekötött filmtörténet, filmtechnika, video-animációs számítógép használata. Mozgáspróbák készítése videokazettára.

Felvételi nincs. Tanárok: rendezők, a Magyar Iparművészeti Egyetem tanárai. Minden anyagról és felszerelésről a stúdió gondoskodik. A tanfolyam sikeres elvégzése után oklevelet adunk és egy demokazettát a hallgató munkáival.

Egyetemi felvételinél pluszpontot jelent a tanfolyam elvégzése. A sikeres vizsgázókat segítjük az elhelyezkedésben.

Jelentkezés: Pannónia Film Kft. Budapest, Kerék u. 80. 1035. Tel.: 06-1-250-01-94/149, 151 mellék.

Gyermeknapi kirándulás

Május 25-én, vasárnap reggel, 25-en gyülekeztünk az Átrium előtti parkolóban. Úti célunk a Parlament csodálatos épülete volt, mert országszerte sok más nagycsaládos gyerekkel együtt, mi is meghívást kaptunk Szili Katalintól, az Országgyűlés elnökétől a gyermeknap alkalmából.

Mindenki nagyon izgatott volt, mert sokan közülünk még nem jártak az Országházban. Egyórás út után érkeztünk Budapest szívébe. A bejutás az épületbe nem volt egyszerű, mert több őr is ellenőrzött minket, sőt – mint a filmekben – a táskánkat is átvilágították, hiszen itt nagyon fontos a biztonság.

Legelőször egy rövid sétát tettünk a lenyűgöző szépségű épületben. Megcsodálhattuk a Szent Koronát és a kupolatermet.
Ezután számos programon vettünk részt. Voltak kézműves foglalkozások, rajzverseny, játszóház, "Mini Police" nyomozójáték. Ki lehetett próbálni a rendőr- és tűzoltóautókat, motorokat is. Mikor megéheztünk, a büfé várt minket. Alig tudtunk választani a finomságok közül, de már kezdődött is a koncert. Fellépett többek között Anita, az R-port, Judit és a Zenemanók.

Már eddig is rengeteg élményt gyűjtöttünk, de még a nap végén a kijáratnál minden gyerek egy ajándékkal teli csomagot kapott.

Csodálatos volt ez a gyereknap, remélem máskor is lesz részünk hasonlóban. Köszönjük! ***Pápai Anna 5.a***

PROVIDENT FINANCIAL

Lenne munkaidő után 2 szabad órája?

✓*Szeretné kiegészíteni jövedelmét?* ✓*Szeretné mindezt lakókörnyezetében tenni?*

MUNKATÁRSAT KERESÜNK!

Veresegyháza és környékére.

A kis összegű kölcsönökkel foglalkozó, 1880-ban Nagy-Britanniában alapított Provident Financial Magyarországon dinamikusan fejlődik.

Munkatársunkként az **Ön feladata** az otthonához közel élő ügyfelekkel történő kapcsolattartás lesz, továbbá készpénzkölcsönök átadása, törlesztőrészletek összegyűjtése, valamint az érdeklődők tájékoztatása.

AMIT KÍNÁLUNK:
• rugalmas munkaidő,
• rendszeres havi jövedelem-kiegészítés,
• nagy múltra visszatekintő cég támogatása.

JELENTKEZÉS:
Kérjük, hívja munkaidőben a
Provident Pénzügyi Rt-t a belföldről,
helyi tarifával hívható telefonszámon:
06-40-50-50-50

A HORIZONT NYELVISKOLA

Angol és német oktatást indít Veresegyházon!

✓ Augusztustól folyamatosan induló csoportos és magán oktatás kezdő, haladó szinteken 10 éves kortól.
✓ Megfelelő tudásszinttel a már meglévő csoportokhoz is lehet csatlakozni.
✓ Érettségizőknek és nyelvvizsgázóknak speciális-előkészítők.
✓ Igény szerint szinten-tartó kommunikáció-centrikus órák.
✓ A csoportokat korosztályonként és a tudásszintnek megfelelően alakítjuk ki.
✓ Maximális csoportlétszám 8 fő.
✓ Tanfolyam-rendszerű, illetve folyamatos – a diákok ritmusának megfelelő – oktatás.
✓ Kérésre diákoknak tanévrendszerű oktatás, korrepetálás - haladás az iskolai tananyag ütemében sok gyakorlással, kiegészítéssel.
✓ Igény szerint kismama csoport indítása, gyerekfelügyelet kérhető.
✓ Heti 1x2 óra, 2x2 óra, 3x2 óra, illetve igény szerint intenzív kurzus és szombati oktatás indítása.
✓ Cégeknek kihelyezett oktatás.
✓ Angol, német fordítás.
✓ Tandíjfizetés havonta!

Augusztusi óráink árából 10% engedmény!

CSOPORT:	TANDÍJ	AUGUSZTUSI KEDVEZMÉNY
1 fő	1600 Ft+áfa/óra	1440 Ft+áfa/óra
2 fő	1100 Ft+áfa/óra	990 Ft+áfa/óra
3-5 fő	800 Ft+áfa/óra	720 Ft+áfa/óra
6-8 fő	600 Ft+áfa/óra	540 Ft+áfa/óra

Cím: Veresegyház, Fő út 76. (a buszmegállóval szemben)
Telefon: (06-20) 480-9048

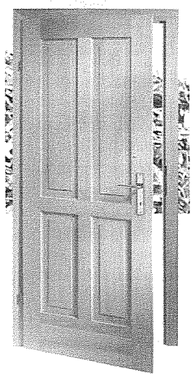

Vetemedésmentes **BIZTONSÁGI BEJÁRATI AJTÓK**

BELTÉRI AJTÓK: SZÉLFOGÓ-, TOLÓ-, egy- és kétszárnyú ajtók üvegezett és TELE ÜVEG AJTÓK, tűzgátló ajtók

AKCIÓ:

Fehér fa ajtók és - tokok árából - 10%
Június 1. – július 31. közötti megrendelésekre

PROFITÁL KFT *2112 VERESEGYHÁZ, Páskom u. 15.*
Tel.: (28) 589-120, fax: (28) 589-121, 06 (20) 944-6205 Nyitva tartás: hétfő-péntek: 10-16, szombat: 10-14-ig.

SZAKTANÁCSADÁS, HELYSZÍNI FELMÉRÉS, KIVITELEZÉS

Fogyjunk egészségesen

Új lehetőséget kínálunk a fogyni vágyó Hölgyeknek/ Uraknak koplalás nélkül. Egy speciális krémmel történő fogyasztómasszázst szeretnék az Önök figyelmébe ajánlani, amely megbontja a zsírszöveteket, mérsékli az étvágyat, valamint intenzívebbé teszi az anyagcserét. E tényezők biztosítják a valós és tartós fogyást.
A fogyasztó, zsírégető, alakformáló testmasszázs a fizikális hatáson túl lelkileg is erőt ad, hogy tegyenek valamit önmagukért a fogyni vágyók. A kezelést csak bérletrendszerben lehet igénybe venni.
Felkeltettük érdeklődését?
További információért, időpont egyeztetésért a 06-70-5192-900-as telefonon várjuk hívását.
Az Ideál Reform Életmódmagazin, a Tina és az Elitte című magazinok rendszeresen tájékoztatják az érdeklődőket.

"KATI" ESKÜVŐI RUHAKÖLCSÖNZŐ
VERESEGYHÁZ, FŐ TÉR 3.
Telefon: (28) 386-119

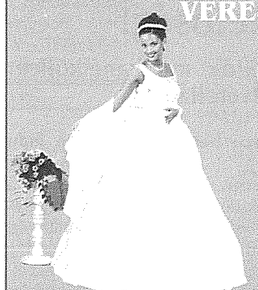

Külföldi anyagokból, a legújabb divat szerint készült ruhákban válogathat-
Férfiöltöny, alkalmi ruhák eladása.
Nyitva tartás: H.-P.: 9-18, Szo.: 8-12.

PÉNZTÁRGÉPSZERELŐ VERESEGYHÁZON!
AgEns Bt.
Használt- és új pénztárgépek értékesítése, javítása.
FEHÉR ISTVÁN 06 (20) 9435-848
Iroda és bemutatóterem:

1042 Újpest, Király u. 9.
(Koktél Áruház I. em.)
Tel.: 06 (1) 390-44-40
06 (1) 390-44-41
Nyitva tartás:
hétköznap 8-tól 17 óráig.

PICUR MAGÁNÓVODA
JELENTKEZÉS ÉS INFORMÁCIÓ:
Németh Mónika
Telefon: 06 (20) 390-3937
napközben: (28) 384-210

Kutyaiskola Veresegyházon!
Szombaton és vasárnap 8-10 óráig csoportos, 10-12 óráig verseny.
Leszák Melinda 06 (20) 9673-340
Heincinger Viktor 06 (20) 9494-344

A veresegyházi
Montessori Általános Iskola
tanítókat főállásban és felsőtagozatos tanárokat óraadóként alkalmaz 2003/2004. tanévtől.

Érdeklődni a (28) 559-655 telefonszámon lehet.

VERESEGYHÁZI NYELVISKOLA
németnyelv-tanárt
keres, augusztusi kezdéssel.
Levélcím: 2112 Veresegyház, Rózsa u. 2.
E-mail: [illegible]

A VÉP Életmódprogram híreiből

„Nap nyugodott, Hold kélt, s erejét adta a Tizedik Jurtáért"

Itt élünk a lehetőségekkel!

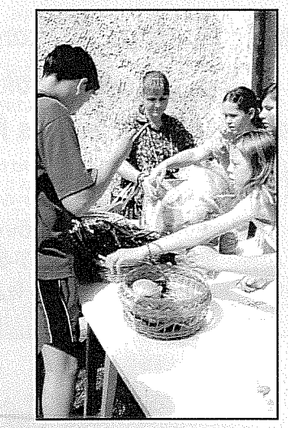

Ezekkel a szavakkal kezdődött a Lombvilág utolsó próbája a Bagoly-bükki völgyben (Az éberek persze erre galgamácsai általános iskolát mondanának). Az Életrevaló Gyerekmozgalomban résztvevő legbátrabb és legkitartóbb jurták vághattak neki a május 10-i *Bűbájtúrának*. Ezután *bűbájmaszkot, lidércriasztót és bűbájostort* készítettek, mely eszközökre a délután folyamán nagy szükség volt. **1. kép**

A finom ebéd után a gyerekek megkeresték és szerencsére meg is találták az elvarázsolt *koboldsereget*. (Még elgondolni is rossz, mi történt volna, ha akár csak egy kobold is megmenekül!) Délután drámapedagógusok segítségével rövid történeteket játszottak el a *Vajákos és Táltos Iskolában*.

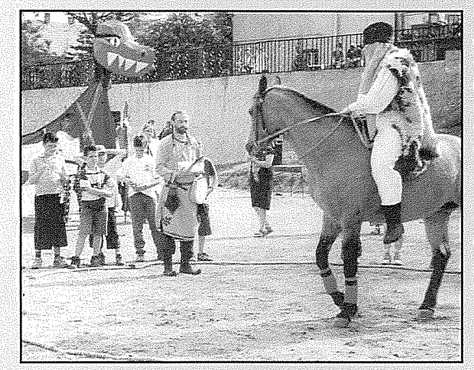

A nap végén a sámán eredményhirdetéshez szólította a jurtákat, de még mielőtt a győztesek beléphettek volna a mágikus körbe, megjelent egy *Mega-sárkány*. Végül **Kende Táltos** lovagolt be hogy felavassa azokat a jurtákat, akik a három hónapig tartó játék során méltóvá váltak a **Szabad Álmodók Jurtája** cím viselésére, s felkerültek a *Világfa* 10. ágára, hogy együtt őrködjenek a *Világfa* egészsége fölött a másik 9 jurtával együtt. **2. kép**

A ceremónia után egy közös játékkal búcsúztunk egymástól – persze csak rövid időre –, hiszen terveink szerint ősztől a játék újabb kalandokkal folytatódik.

Vállalkozásfejlesztési és Turisztikai Központ és Turinform iroda

Vállalkozásfejlesztési és Turisztikai Központ nyílt május 20-án Veresegyházon a Fő út elején, a 9. szám alatt a VÉP Életmódprogram keretében. A ünnepélyes megnyitón az eddig elért eredményeket méltatta valamint a jövő feladatait vette számba Pásztor Béla polgármester és Somody Imre a VÉP Életmódprogram ügyvezető igazgatója.

A központ működési területe a VÉP Életmódprogramban résztvevő nyolc település: Csomád, Erdőkertes, Galgamácsa, Őrbottyán, Vácegres, Váckisújfalu, Vácrátót és Veresegyház.

A központ helyet ad a VÉP vállalkozásfejlesztési programjának, mely térségi vállalkozóknak szerveznek oktatást, rendezvényeket, a tervek között szerepel, hogy megalakítják az idegenforgalommal foglalkozók klubját és működtetik is, valamint átvállalják az önkormányzati idegenforgalmi referensi teendőket is.

A Turinform iroda május közepétől áll az ügyfelek és az idegenforgalomban és vendéglátásban érintett vállalkozók rendelkezésére. Naponta 10-17 óra között fogadja az ügyfeleket (júniustól szeptemberig a hétvégeken is). Szolgáltatásai között szerepel többek között: szállás- és étteremfoglalás, kirándulások szervezése, térségi és országos kiadványok készíttetése és terjesztése. Kaphatók az irodában térképek és útikönyvek, rendelkezésre állnak repülőjegyfoglalással, s akit érdekel, betérhet ide a térségi és országos programajánlatok között válogatni.

Az központ elérhetőségei:
Veresegyház, Fő út 9.Telefon: 28/ 389-361
E-mail: turizmus@vepeletmod.hu

Dortex Elasztikus anyagok, pamutáru, spandex, kordbársony, düftin, dekoranyagok, sepra, lakástextil, szivacs és kg-os áruk.

Rőfösbolt MÉTERÁRU, KELLÉKÁRU, FÜGGÖNY.

2112 Veresegyház, Köves u. 3. •
Telefon: (20) 9361-564
Nyitva: H.-P.: 9-12-ig és 14-18-ig, Szo.: 8-12-ig.

VARGA KENYÉR 2000 Kft

Megújult arculattal, bővített áruválasztékkal várjuk kedves vásárlóinkat!

ÉJJEL-NAPPAL KENYÉR-PÉKÁRU
VEGYES ÉLELMISZEREK

Veresegyház, Ráday u. 2.
Tel.: (28) 386-110, Tel./Fax: (28) 388-180

VÁLLALJUK lakások, üzletek, irodák tervezését, építését, kivitelezését. ANTIK BÚTOROK felújítását.

ÚJÍTSA MEG OTTHONÁT!

Szendrey István
belsőépítész
Veresegyház,
Kinizsi u. 68.
☎ / FAX:
06 (28) 385-264

SZINKRON AUTÓ

- Szinkron -
AUTÓALKATRÉSZ

Veresegyház, Szadai u. 11.
Telefon: (28) 385-484, 387-484, Fax: (28) 387-209
Nyitva tartás: H.: 8-19, K.-P.: 8-17, Szo.: 8-12
KÖTELEZŐ-BIZTOSÍTÁS KÖTÉS!

Gépjármű kárszámítás, biztosítási ügyintézés.
Telefon: (30) 9148-484
Törött autó nagy gond, kárfelvételtől a kulcsátadásig megoldja Önnek a SZINKRON!

AUTÓFESTÉK! LECHLER COATINGS

AUTÓFESTÉK és fényezési segédanyagok árusítása.
SZÍNKEVERÉS!

AUTÓJAVÍTÁS!
Telefon: (28) 387-807, (30) 9525-161
Teljeskörű személy és kisteher gépkocsi javítás!

SZÁMÍTÓGÉPES SZEMÜVEGTERVEZÉS

Computeres szemvizsgálat
Szerda, szombat: 9-12
UV szűrős szemüveglencsék

SCHELLENBERGER OPTIKA ZEISS Veresegyház, Fő út 37.

Szemüveg készítése, javítása: 2 nap
Számítógépes védőszemüvegek
SZTK-vény beváltható

Ny.: H.-K.: 9-17, Sze.: 9-16, Cs.: 9-17, P.: 9-16, Szo.: 9-12. Tel.: 06 (20) 91-91-027

---

moteko kft
KOSIK ÓRA - ÉKSZER - OPTIKA

NÁLUNK MINDEN OLCSÓBB!

- Gyermek karóra: 500 Ft-tól
- Női-férfi karóra: 2.200 Ft-tól
- Női ékszeróra: 4.100 Ft-tól
- Márkás svájci és japán karórák: 8.300 Ft-tól
- Amatőr filmkidolgozás: 24 felvétel: 1.070 Ft, 36 felvétel: 1.430 Ft
- 14 karátos arany: 4.800 Ft/gramm
- Optika • Vénybeváltás
- Keretek 3.000 - 10.000 Ft között
- Zeiss-lencsék, vékonyított lencsék, egyedi lencsék
- Hőmérők 300 Ft-tól
- Kontaktlencse, ápolószerek

Fő téri Üzletház
Tel.: 06 (28) 387-646

ÉPÜLETTERVEZÉS, ENGEDÉLYEZTETÉS, FELELŐS MŰSZAKI VEZETÉS.
TELEFON: 06 (28) 444-288

SA-GALL Bt.

Veresegyház,
Csomádi út 46.
Tel.: (28) 589-615, (30) 9323-734

AUTÓ- ÉS MOTORKERÉKPÁR ALKATRÉSZ ÜZLET

Leszák Gáncs Bt. GAZDA BOLT

Veresegyház, Fő út 21.
(a postával szemben)

A GAZDABOLT AJÁNLATA:

Vegyszerek, műtrágyák, gyomírtó szerek
Mikroszórófejes és földalatti öntözőrendszerek
Gépek, fűnyírók, sövényvágók
kerti szerszámok, és szinte minden ami a kertbe kell

TELEPÜNKÖN GÁZPALACK KAPHATÓ!
Nyitva: H.-P.: 8-16, Szo.: 7-12.
Vasárnap is nyitva: 8-12-ig
T: (28) 589-560, 589-561 (üzenetrögzítő, fax), 06 (30) 9-502-874

EGGI COLOR KFT

FESTÉK, HÁZTARTÁSI VEGYI ÁRU, SZIGETELŐANYAGOK **KERESKEDÉSE**

NAGY VÁLASZTÉKBAN KAPHATÓK:

- festékek, tapéták, ragasztók, gipszek, aljzatkiegyenlítők
- festőszerszámok
- háztartási- és illatszerek
- festő-, állítható- és háztartási létra

Veresegyház, Petőfi u. 3. Telefon: (28) 385-291
Nyitva: hétfőtől-péntekig: 8-17-ig, szombaton: 8-12-ig

HA ÉPÍT, HA FELÚJÍT! KERESSE AZ ONODIT!

DUNAFERR LUX-uNi Lapradiátorok

onodi SZERELVÉNYBOLT

VERESEGYHÁZ, FŐ ÚT 152/B Tel.: (28) 386-725
Nyitva: hétfő - péntek: 7-17, szombat: 7-12, vasárnap: ZÁRVA.

BOLTUNKBAN NAGY VÁLASZTÉKBAN KAPHATÓK AZ ALÁBBI TERMÉKEK:

- PVC-, alumínium-, horganyzott ereszcsatorna rendszerek
- víz-, gáz-, fűtésszerelési anyagok
- horganyzott idomok, csövek • vörösréz csövek és DUNAFERR-LUX RADIÁTOROK KEDVEZŐ ÁRON
- fajanszáruk (mosdók, zuhanytálcák, WC cs.) • csaptelepek

ÚJ!

DUNAFERR LUX-uNi a mindentudó radiátor

Kucsa-Ker kft. Veresegyház

Kucsa-Ker Kft.
Veresegyház, Fő út 154.
Nyitva tartás: H.-P.: 8-17, Szo.: 8-12.
Tel.: (28) 385-715, Fax: (28) 387-230

schiedel® KÉMÉNYRENDSZEREK
A jó kémény biztonságot nyújt a családnak!

Ismerje meg a Schiedel kémények előnyeit

- biztonságos és energiatakarékos
- 30 év garancia
- gyors és egyszerű építés
- kiváló minőségű alapanyagokból felépülő komplett rendszer
- esztétikus fejkialakítási lehetőség az új UNI kéményfejjel

SCHIEDEL 30 ÉV GARANCIA

Ha kémény, akkor schiedel

KISGÉPSZERVIZ ÉS ALKATRÉSZ KERESKEDELEM

HILTI, MAKITA ÉS EGYÉB KISGÉPEK JAVÍTÁSA

VILLANYMOTOR ÉS FORGÓRÉSZ TEKERCSELÉS

MINŐSÉGI SZÉNKEFE, CSAPÁGY, SZIMERING, O GYŰRŰ

Dunakeszi, Temető üzletsor
Telefon: 27/346-484, Fax: 27/392-991
Nyitva: hétfő péntek: 8-17 óráig

INGATLANIRODA
atlasz
Gödöllő, Kossut Lajos u. 27. fsz. 2.
Tel.: 28/430-351

Az ATLASZ INGATLANIRODA és Dr. Kovács Ágnes ügyvéd értesíti tisztelt ügyfeleit, hogy 2003. jún. 2-tól új helyre költözött.

Címünk: 2100 Gödöllő, Kossuth Lajos u. 27. Fsz.2
Tel: (28) 430-351

ÉPSOEL

ÉPÍTŐIPARI Kft.

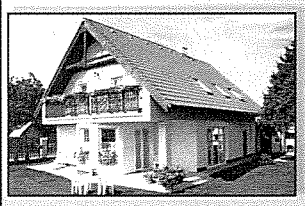

Családi házak
MEGBÍZHATÓ
kivitelezése.

Tervezés, szakszerű kivitelezés, rövid határidők, garanciavállalás, referenciák.

Iroda: 2112 Veresegyház, Szadai út 11, Tel/fax: 28-386-252
Mobil: 20-9265-392, e-mail: epsoel@epsoel.hu
Internet: www.epsoel.hu

ÉPÍTKEZŐK, FUVAROSOK, KIVITELEZŐK FIGYELEM!

VERESEGYHÁZ, Fő tér 53.

PÁSZTOR & JAKAS Kft.

Tel./fax: (28) 385-223 • 386-012 • 387-663

Koto TETŐTÉRI ABLAK MÁRKAKERESKEDÉS

ÓRIÁSI AKCIÓ! AJÁNLATUNK A GYÁRI ÁR ALATT!

38 N+F	310Ft	20 N+F	299Ft	38 sima	294Ft
30 N+F	243Ft	25 N+F	290Ft	38 sima	
11.5 N+F	222Ft	30 sima	231Ft	pincetégla	310Ft
10/33 N+F	127Ft				

GERENDA ÁRAK:

E 724	3.150,-	E 730	3.900,-
E 736	4.600,-	E 742	5.300,-
E 748	6.050,-	E 754	6.800,-
E 760	7.550,-	E 766	8.250,-

Az árak az áfát és Veresegyház 40 km-es körzetében 10 raklap felett a fuvardíjat tartalmazzák!

ORCA Díszállat-Horgász-Lovas Szaküzlet

Veresegyház, Virág u. 19/A. ▪ Tel.: (20) 9290-744
Nyitva tartás: H.-P.: 9-18-ig, Szo.: 8-13-ig

Akvarisztikai felszerelések:
Szűrők, levegőztető, fűtők, növények, hátterek, hőmérők, akváriumok, terráriumok rendelésre bármilyen méretben.

Horgászcikkek:
Botok, orsók, horgok, damilok, úszók, etető anyagok, élő csalik.

Hüllők, madarak, rágcsálók:
Fagyasztott húsok, konzervek, száraztápok, vitaminok, táplálék kiegészítők, nyakörvek, pórázak, kalitkák, ketrecek, ápolási cikkek.

Udvarias kiszolgálással várjuk kedves vásárlóinkat!

VERESI HÍRMONDÓ
Veresegyház város lapja
Felelős kiadó: 2szerS Bt. ISSN 1587-740X
Felelős szerkesztő: Sándor Gábor
Szerkesztőség címe: Szada, Dózsa György út 19.
Tel./fax: 06 (28) 404-377
E-mail: vhirmondo@freemail.hu
Színbontás: GRAFIT MŰHELY Tel.: (28) 512-050
Nyomda: Váci Városi Nyomda

GÖDÖLLŐ COOP RT

Mi már felkészültünk a nyárra is

HÁZ-TÁJ

HÁZ–TÁJ rendezéshez, szépítéshez ajánljuk a Gödöllő COOP Rt. veresegyházi Műszaki Kisáruházából:

• Különböző formájú, színű, méretű, mintázatú kaspókat, • virágtálakat, • cserepeket, • virágládákat, • balkonládákat.

Elektromos és benzines fűnyírókat, sövénynyírót!

Műanyag kertibútor több színben és formában.
Asztali és álványos ventilátorokat.
Merülős szivattyúkat 8.990 Ft-tól 21.990 Ft-ig.

Várja minden kedves vásárlóját a Gödöllő Coop Rt. MG. MŰSZAKI KISÁRUHÁZA!

TÉRJEN BE GÖDÖLLŐ COOP RT ***HOZZÁNK!***

VERESEGYHÁZ, FŐ TÉR 52. Tel./Fax: 28/385-018

HONDA
The Power of Dreams

CIVIC AKCIÓ!

CSAK Veresegyházon!

Elegancia
Minőség
Sport

199.000 Ft kezdő befizetéssel és akár 375.000 Ft készpénz visszafizetéssel kereskedésünkben megrendelhető, vagy raktárról azonnal elvihető!

DRM Kft.

AUTÓS SZOLGÁLTATÓHÁZ
2112 Veresegyház, Ráday u. 6-8.
Tel.: (28) 589-036, (28) 589-046
E-mail: drm@vnet.hu

TÜV CERT

RÁCZ "Multiszerviz" Kft.
Tel./Fax:06 28 385-835 Mobil: 06 20 3333-599

-BIKE Kerékpárszalon & Szakszerviz
(ADÁS-VÉTEL, ALKATRÉSZ, TARTOZÉK, SPORTSZER) Wir sprechen auch Deutsch!
Nyitva tartás: K.-Szo.: 8.30-13-ig a Fő út 39/A-ban, K.-Szo.: 15-18-ig és P.: 15-20-ig a Karacs T. u. 24-ben.
GRAVÍROZÁS MÁSOLÁS GYORSSZERVIZ
Régi üzlet: Veresegyház, Fő út 39/A Új üzlet: Veresegyház, Karacs T. u. 24.